（昭和八年三月二十日第三種郵便物認可）（康政特殊掛號認爲新聞紙類）

康德七年十一月九日　大同報　星期六　第三千七十八號　（一）

大同報

第一版

發行人 衣實田　編輯人 梁世鐸　印刷人 韓紹衛　發行所 新京東三馬路 大同報社　電話（編輯）②四七二四（營業）③二〇九六　振替口座新京一一七　報費 一個月壹元二角 一冊五分 外埠酌加郵費　廣告價 一行二元

名譽 日本晴 滿洲松竹梅酒造株式會社謹製

置重於教育與防疫
民生部預算超過本年一倍

民生部關於明年度豫算、已新編爲今年度之倍額以上約七千萬圓、以我國當前三大國策之一的民生振興政策爲基調的、教育體系之確立、及國民保健施設之擴充整備等爲重點事項而實施之、因爲政府之豫算編成方針係基極度重點主義之緊縮方針、雖免在査定上行相當之大削減、預想新規事業之大部分、由於民生振興施設之整備民生部當前之要求事項、或將移歸後年度、然耐民生部明年度豫算編成方針之主點、置於教育、防疫兩部門之施設整備、由於教育施設整備計畫之遂行與防疫施設之整備、保健科之昇格實施、爲相當期待者、自本年度起程之厚生司關係、尙未脫整備期在明年度必有活潑之活動

三年計畫十五萬人 配置於開拓地
轉失業者移駐策已得成案

【東京八日電】伴隨產業再編成關於要轉業者於滿洲開拓地之配置、會由關係當局連日舉開會議檢討中、近來已得大體如左之成案、但於該送出以三年計畫、大體送出十五萬人第一年度之今年度開拓民一萬、義勇軍二千、女子一千、合計送出一萬三千、於第二年昭和十六年度開拓民四萬、義勇軍二萬、女子四千五百、合計送出六萬四千五百、第三年度昭和十七年度則以日滿兩國之情勢爲目標決定送出等情至關於該轉業者之訓練

一、所謂移住民開拓民者採以別個訓練方法、且擴充各府縣之開拓民訓練所之設備、對於內地訓練以五個月之長期、實施心身訓練、同時爲使於民族協和之中核的使命十分自覺計、更徹底實施現地訓練、

一、尤於開拓團實施從來未有之積極的訓練、

一、義勇軍分第一義勇軍第二義勇軍、第一義勇軍年齡至十六歲、而以當春之小學校卒業者編成之、所謂從來之義勇軍是也、第二義勇軍以轉業青少年編成、於內地訓練以一年之長期而實施、至對於現地訓練者、則短縮一年、因之年齡爲十七歲以上、入植後所謂第一義勇軍者採以別個之方法、

一、如內原義勇軍訓練所者、而更擬於大阪附近設置、以充實訓練設備

一、第二青年團義勇軍幹部亦可由轉業青少年之中、不拘學歷、而以精神充滿者之人物本位採用之、

一、轉業開拓民（義勇軍含內）之家族招致、於可能範圍內、務期早日行之、

一、對於轉業開拓民之建設、編成勤務奉仕隊關於現地訓練與從來之開拓團同樣由滿拓擔當之

澄田委員長 視察海防港

【河內八日電】澄田監視委員長於本月六日午前九時帶同小池、福岡、簑田各委員、與安南側拉昆少佐、喬安海軍少佐同道由河內出發、實地視察於義之美法商船援蔣物資積載事件處分後之海防港、並檢閱抑留之滯貨、於午後五時已行歸河內、惟共後於海防港所有積貨之監視因法當局對日方監視贈予以徹底的協力、所以收有充分之效果云、

參議府會議

第四十八次定例參議府會議於八日午後二時起在參議府會議室開憾議長以下各參議出席（橋本副議長缺席）提出第五十五次定例國務院會議可決的諸議案、經審議通過、定十一日公布、

雜穀需給計畫
滿鮮間近將開細目協商

日鮮滿三地域之穀物需給計畫大綱已在關係當事者間協議中、今已決定朝鮮產米穀向日本輸出數量滿洲產雜穀向朝鮮輸出數量等、僅殘剩滿鮮兩者間細目的磋商上應檢討之點、開近將在新京於滿鮮兩當事者間開催最後的會議、此次會議應討議之重要條件、係從前朝鮮側、之雜穀輸入組合解散、其接收機關不明、或致使滿洲側之輸出遲延、是以主要關於朝鮮側接收機關問題、加以審議、至於價格以公定價格而供出之、即於數量因已行成立協定關係、於我國側在目下之雜穀出貨得例年無有之良好結果、爲使不成滯貨計、有速行供出朝鮮側之希望、因之俟於目下北滿視察中之農林省片柳米穀配給課長最近歸還新京後、即預定舉開會議云、

天皇皇后兩陛下御親臨
紀元奉祝式典及奉祝會

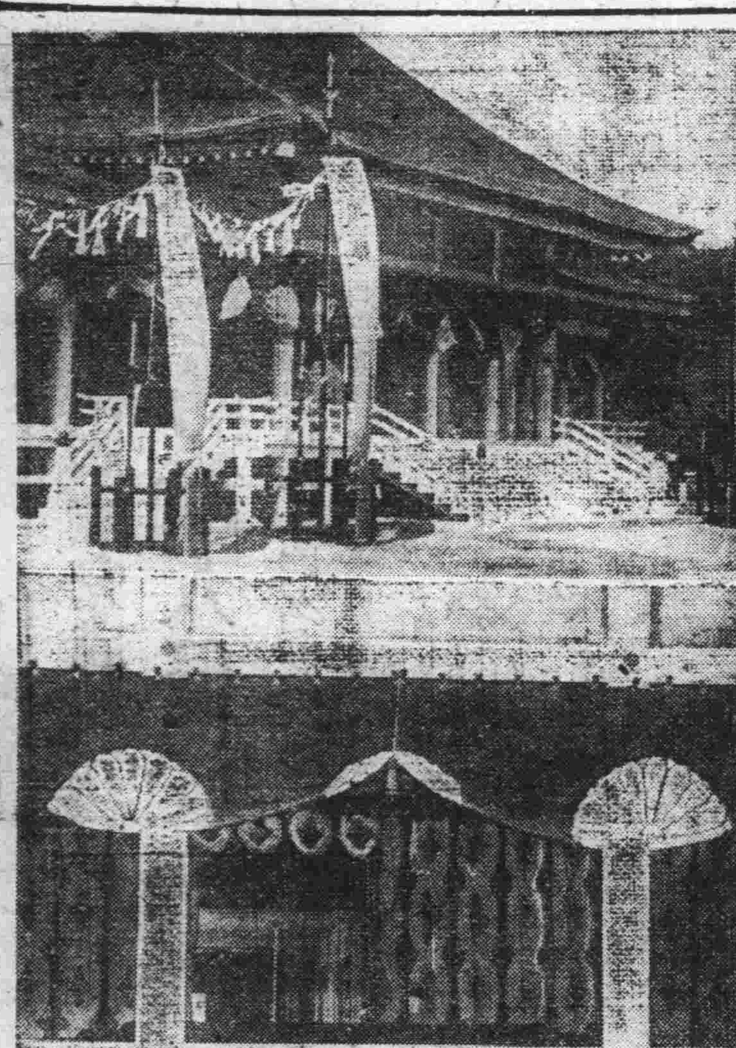

【東京八日電】天皇、皇后兩陛下、當光輝紀元二千六百年之式年、對於在一億黎庶感激中恭獻之奉祝赤誠深爲嘉許、是以於七日降旨御親臨十日於宮城二重橋前式場舉行之紀元二千六百年式典及十一日之紀元二千六百年奉祝會云

（照片＝準備完成之式場及式殿）

羅政權今後之威脅
威爾基氏獲得多數投票 爲一般民衆抗議的表示

【紐約八日電】共和黨候補威爾基氏被羅斯福氏壓倒、一敗塗地、以強敵爲對手、僅從事短期間之選舉運動、竟獲得二千萬票之一般投票、亦係予以威脅之一、然而威爾基氏獲得如此多數投票者、絕非由於其政治的手腕與個人的魅力、其得票之大部分係本諸一般大衆對現政府政策之抗議乃至批評而投者、且此次選舉時、出以此種批評態度較諸前兩次選舉當時、著見增加、此點殊值注目、

美內長辭職

【華盛頓八日電】哈羅爾特耶爾伊克斯內長七日向羅斯福大總統提出辭表、

美總統選舉 開票之統計

【紐約八日電】大總統選舉開票之結果、昨夜半以來經過十五次之中間計算羅斯福依次佔壓倒的優勢、六日午後五時發表之開票結果如左、

▲羅斯福　獲得州數 三九　票數 四六八　一般投票數 二一四、三六三（千票）

▲威爾基　獲得州數 九　票數 六三　二〇、二八二（千票）

中南美諒解 使用海軍基地

【紐約八日電】據華盛頓情報、美國政府對中南美諸國正進行交涉、於緊急事態下有防衛西半球之必要時、可使用該國等之海軍基地並軍隊上陸地點、聞該項已得有諒解成立目下正調查其具體的地點近將決定云、

美系之資金 由華中撤退

【上海八日電】伴隨國際情勢之變化、關於當地美人業者於上海之一部商權拋棄有不得已之決意等情、對於前日之同盟報、美國銀行業者由英文晚報披瀝如左之見解、頗惹注目、當地之兩替商於美國銀行將美金票行以賣却、此結果於當地之美國銀行、反於需要少數之美金票時起過剩之情形、且此際此過剩金送往美國、乃爲當然者、但於最近出港之美國船二隻、已有積載多量之美國票、惟此非爲最近者、且此等美金票之現送、於今後亦擬續行、然而如是程度之美金票現送、雖爲屬於日常營業者、但由四圍之情勢觀之、即因華中與美國之經濟關係有漸次稀薄之傾向、是以當地美系資金之撤退、似將實現云、

希戰線戰況
意司令部發表

【羅馬八日電】意大利軍司令部發表、

一、愛比爾斯戰線及便得斯山戰線繼續有利展開、

一、敵軍擬於北部加貝斯共巴及希臘東北軍之普列斯巴湖南方反擊、被意空軍猛爆擊退、

一、意空軍編隊對雅尼那一帶之交通要衝及普羅里那之車站爆擊、遮斷交通、更對比羅斯比里猶斯阿爾戈斯托里各海軍基地及科孚島之軍事施設予以猛爆、

一、敵一潛水艦於中部地中海攻擊意軍護送船團但意軍護送之快速艇、對之奇襲擊沈、

一、北部非洲戰線、意軍快速部隊在西迭巴抗尼之東南將敵軍擊退、

獨軍占領地域 戰時經濟組織

【柏林八日電】柏林經濟日報於七日紙上、關於德軍占領下之戰事經濟組織如左報道

一、在巴黎之哈爾根赫金將軍統監占領地域內之武器製作、且與以經濟上之指令

一、蓋林克空相指揮下之中央事務局擔當對各工場之需給調整、

一、設置屬於戰時經濟及軍事委員會並軍需省之隸下的鑛業資源特別委員會、擔當原料探查、又依右委員會之調查結果、於法國集積之戰時資源頗有莫大之量

强化南京之國民政府 爲事變處理之最捷徑
陳公博氏談

【南京八日電】決定兼任上海市長之國民政府立法院長陳公博氏於七日關於日德意三國同盟締結後之國際情勢、披瀝率直意見如左、

余以前會抱有全面和平之確信、但實際之情勢發展、恰與確信相反、其理由、第一爲國際情勢之變化、第二爲重慶內部之諸條件、即於此半年之間世界情勢淸楚分爲日、德、意三國樞軸、與英美聯合陣營、一時示對日媚態之英美復使其對日政策硬化此係對英美依存之抗戰重慶阻塞和平之途的强力素因、蔣介石企圖以對日抗戰、統一中國、非以自己之力成就中國統一後、開始抗戰、是以蔣介石在繼續抗戰時、無論共產黨或西南將領、均能服從、倘蔣介石提倡和平、彼必失現在之地位、蔣心中未必不想和平、但不得實行、其後共產黨之壓力、益愈加重、事態進一層困難、即全面和平在現在情勢下殊無希望、率直披瀝余自已之所信時、此際、得實現日華全面的和平可能性之唯一方法、除强化南京國民政府外、別無他策、此係以和平建國爲目標之吾等責任同時須賴日本之支持與諒解、如我國民政府眞正自主的强化時、重慶方面之懷疑分子、必向南京投來、如是方能促進重慶內部解體、近於全面和平之實現、日、德、意三國同盟成立後之國際情勢、對日本自身殊爲有利然而相信中國事變全面的解決、乃由國際的情勢之動向所左右云云、

陸軍機之活躍
轟炸欽縣北方及南寧周圍

【〇〇基地八日電】陸鷲山口、秋山各部隊七日對潛入欽縣北方四十五公里及西南方卅公里之山麓地區的敵部隊、亙午前、午後行反復爆擊而制壓其蠢動

【廣州八日電】陸鷲希代、田代等之各部隊爲殲滅當日軍由南寧撤退後、於各地蠢動之敵乃利七日快晴由〇〇基地出動、於上思之東北側並蘇墟（南寧西南方卅五公里）附近發現妄動之敵部隊、當時即以猛爆、與以多大之損害更於南寧東南古山中、紛碎散在於各處之敵小部隊、其後全機無事歸還、

花輪參事官
由寧啓程來滿

【南京八日電】自南京總領事榮昇爲駐滿大使館參事官之花輪義敬氏、六日乘午前十一時特急車由南京經日華軍官民多數熱烈送行、前往上海、逗留上海二日後、八日起身乘奉天丸、經由大連一路來滿履新云云

太原北方共匪蠢動
日軍圍攻一舉殲滅

【太原八日電】於太原北方約一〇〇哩連枝山脈蟠居之殘敵百廿師、特務團三百五十八旅及共產遊擊隊約三千、仍繼續不斷蠢動日軍上野、根岸、村上、大村各部隊、爲徹底覆滅此等小醜、乃於上月廿八日南北夾攻、包圍敵要衝婁煩鎭、敵受莫大打擊、狼狽逃竄、僅一週間、樹有如次之赫赫戰功、敵遺棄死體四八九、捕虜六八鹵獲品輕機四、小槍一四五、自動小槍卅八、其他多數、

奉旨慰問華南部隊
德永侍從武官東歸

【廣州八日電】天皇陛下爲犒南支軍嘗下諸部隊赫赫奮戰之勞、並聽取軍狀、特欽派德永侍從武官、於十月廿三日抵廣東〇〇飛行場後、立即在後宮部隊本部傳達聖旨聽取軍狀、午後在河南部隊、繼續到陸軍〇〇病院傳達聖旨、並實地視察、自翌廿四日至十一月一日、視察在廣東省內占領地域邊境冒炎熱從事維持治安之第一線各部隊、分別傳達聖旨、二日對海南島部隊、三日、四日對安南進駐諸部隊並澄田機關、五日對由南寧撤退後集結於〇〇附近之部隊、分別傳達聖旨、六日搭機由廣州出發對汕頭部隊傳達聖旨並實地視察後、搭機飛向臺北、就歸還之途、此次欽派侍從武官之際、除對南支軍各部隊賜優渥聖旨外、並賜御下賜品、又由皇后陛下之令旨並賜傷病兵之御品、後宮最高指揮官以下南支軍全將兵、恐懼感激之至、齊誓勇戰力鬪、以副聖旨、傷病兵僅嘸感激之淚、熱着再起之希望云、

南津關戰果

【漢口八日電】對於在宜昌西北地區續行蝟集蠢動之百八十五師爲基幹的敵於六日拂曉開始行動之日軍柴田、相田、勝山、中井、佐藤、鬼塚、島田諸部隊與陸鷲各部隊相呼應紛碎敵軍、完全確保敵據點之南津關、梯子岩然六日、七日二日間之戰果如下

遺棄屍體約三〇〇、捕虜三〇、迫擊砲三、步槍六〇〇餘、其他兵器彈藥等多數、

參加慶祝紀元式典之 李大臣等於神戶上陸

【神戶八日電】參加紀元二千六百年奉祝式典之我國代表團長交通部大臣李紹庚氏、副團長皆川豐治氏、中央銀行總裁關潮洸氏以下全滿洲官民代表一行百六十名、於六日午前七時乘神戶入港之日滿連絡船烏蘇里丸上陸、該日埠頭上有縣市勞工會議所關係者多數、手搖日滿兩國旗歡迎在該船大廳中互相握手後、滿洲國旗在前引導而上陸矣、

開封附近戰果

【開封八日電】原田部隊十月中在開封附近的討伐綜合戰果如左

交戰回數卅回、敵兵力二〇、四五〇、敵遺棄死體五九七捕虜八七、鹵獲品＝洋砲一、重砲一、小槍廿一、彈藥八二一四、手槍卅一、彈藥五七、手榴彈一三六其他多數

挾山岳以對峙 最前線已開火
傳作義軍與共產軍抗爭再燃

【大同八日電】據偏關之情報稱、當五月皇軍之保德作戰後、於河曲附近中央軍八十六師與共產軍開發起地盤爭鬪、双方交有激烈之戰鬪、出有死傷者多數、然最近更層層於傳作義之第卅五軍與共產軍間惹起紛爭兩者之軋轢、更加一層深刻化、即傳作義軍由於屢屢敗戰及寒氣之逼近、並待遇之粗惡、薪餉之不發等、乃時時有逃亡兵之續出、對此頗感狼狽之傳軍揚動軍司令乃派麾下之于天慶上尉以下數十名赴河曲附近、命令招還逃亡兵、徵募新兵、並收回逃亡兵携帶餉器等工作、但未料於坪泉被共產軍葉德懷之手捕于而監禁、因此双方反目激化、自五日以來兩軍各挾山岳對峙、且於最前線已早開砲火、又抗日軍因最近武器之

珠江航行今日起復常
中外均感謝日方大乘措置

【廣州八日電】廣東、香港、及澳門間之珠江航行因該兩地續發虎疫患者、會行一時禁止之措置、惟以最近於該兩地之虎疫患者、已見絕跡、因爲除去一般中國民衆及在廣外人之不便、決由本月九日於粵海關設置臨時檢疫所、而對乘船及上陸者、行以檢疫消毒、因此於亙二個月以來之珠江一時航行禁止、遂行解除、尙因香港澳門間之航行禁止、對於交易上感覺若干不便之廣一般外人、其於煩瑣之檢疫事務、並不厭惡、且於解除航行禁止、日本側當局之大乘的措置、頗示感謝、而廣東產業界亦頓呈活況云、

英國與西班牙 貿易協定成立

【倫敦八日電】英政府六日夜以聲明書發表於英、西班牙間之貿易協定成立、依該協定英國對西班牙在一九四〇年度最後之期間內、向西班牙輸出石油、又該石油決定供爲西班牙國內消費之使用、

國共兩軍衝突 抗戰陣營凋落

【濟南八日電】據確實之方面的情報謂、僞江蘇省主席韓德勤令麾下之第八十九軍及第八軍遊擊隊江蘇省常備旅等之各部隊蟠居於泰州、興化、高郵、寶應各縣、但此等部隊與從來在寶應縣之林碼頭一帶續行蠢動之羅炳輝所率的共產新四軍第五挨隊屢屢發生衝突、十月六日李守威所率之第八軍、及孫啓仁所率之第卅三師、與羅炳輝所率之共產新四軍、在馬家湯（寶應東北方十公里）附近衝突激戰之後、因遭僞稱政府側李軍長戰死、孫枝長被捕虜等之慘敗的情況、韓德勤立直派遣保安署長顧錫九擔當收拾第八十九軍及第卅三師、對所屬各部隊嚴命斷乎掃共決意共產軍之徹底的殲滅、至此與皇軍之肅淸工作相俟、抗戰陣營如今已走入凋落之一途

不補給、加之逃亡兵之重機携行、已極爲窮困、甚之因寒氣與食糧難、如今全軍之厭戰氣勢、已難再抑制矣、

德機又大舉襲倫敦
并以長距離砲集中射擊

【倫敦八日電】德空軍六日對南安普敦行人未施行之猛爆擊、更於該夜大舉空襲、倫敦、自東向西由南向北之德戰鬪爆擊機編隊以猛烈的爆音制壓倫敦上空、直至天明以前、均行低空飛行投下爆彈並照明彈多數、一方法國海岸之德軍長距離砲六日夜對多維爾港加與集中砲擊

襲柏林未成功 英機被擊退

【柏林八日電】七日拂曉英空軍數機空襲柏林、然遭德防禦陣之猛射、乃未能投下爆彈、即被擊退云

潛艦活動成功 意在大西洋上

【羅馬八日電】意大利喬那爾日報主筆萬達氏、於五日之該紙上、關於意潛水艦對大西洋上英船舶尤其南美航路之廣範圍活躍將來、發表如左、意潛水艦關於大西洋上英船舶之航路、行詳細之研究、今到來無不客氣攻擊之時期、意潛水艦會於九月再三攻擊、其結果會於九月十二日及十九日由意軍司令部發表、通過直布羅陀海峽祇有英國不眠不休之警戒、且在海流之關係上、意潛水艦之進路有相當困難、意潛水艦竟成功涌過該海峽、結論、萬達氏之意見如左、意潛水艦在大西洋之行動、與德海軍之活動範圍緊密連絡、從事協同作戰、

孔子七十二 代孫孔憲鑑 參拜湯島聖殿

【東京八日電】爲參加紀元二千六百年式典而去日本之至聖孔子七十二代孫國民政府宣傳部常務次長孔憲鑑氏、七日參拜繼本鄉湯島聖堂、氏與法政大學留學中之令郎孔夢熊君及鍾秘書爲伴、午後二時半受文理大教授中山久四郎博士、東大名譽教授鹽谷溫博士等歡迎、於微雨淋淋中入殿參拜、對夫子尊像虔誠敬禮、然後聆聞中山博士之種種說明後辭去

新中國報發刊

【上海八日電】事變勃發以後、上海有新報之增刊及中國日報之復刊、國民政府還都後、更有平報等、代表和平陣容之日刊新聞繼續出刊、以完成言論界之重大使命、而此次更發刊新中國報、該報之幹部、爲政界之有力者陳孚木氏、及文化界名士前復旦大學教授汪主禾等、該等均爲中國之有力人士七日發出之朝刊、爲創刊號、而向全華散佈、對重慶側之抗戰到底、以和平建國爲標榜加以抵斥、擬放一大精彩、頗堪期待云

本日出版三大張

失票聲明

啓者茲因敝號義盛源櫃夥郝澤新於本年七月廿四日赴凌源辦事存入凌街魁盛號國幣四千圓彼時經魁盛號發給郝澤新名義存款票兩張每張國幣貳千圓註明憑商保隨時支付等語詎意郝澤新携帶此票回櫃於凌源至五常途中將存票遺失事關金錢重要證據深恐落於他人之手作爲廢紙除申請凌源商工公會作證將款四千圓交由郝澤新領訖外特此聲明

共同聲明商號 五常義盛源 凌源魁盛號 謹啓

丟失印鑑聲明作廢

啓者敝道爐至順爲本溪縣馬家城村大陽屯三淸觀及九頂鐵刹山兩廟監院歷年產交易一切事項及官廳呈報文件書類等使用之五分方形化學牙質隸書名戳一棵內刻爐至順印四字不意於月前丟失遍尋無着除呈報當地警署備案外另刻新章一棵以備應用至遺失之舊印聲明作廢嗣後無論落於何人之手概作無效恐未週知特此聲明

本溪縣馬家城村大陽屯 九頂鐵刹山 三淸觀監院 爐至順謹啓

尋房成林

犬子成林二十歲居遼陽城內身細高面長圓穿學生服爲遼陽第三國高學生於九月廿二日星期由家赴河釣魚未歸偵詢無着親友知其下落賜信謝五十圓送來謝百圓

房永德啓

焚照聲明

鄙領名地照乙紙字號不詳坐落安廣縣舍力鎭西計地四十七垧三畝四分八厘東劉西劉南馮北王於康德二年因流疫遷居於野不愼竟遭火災家物盡燼該照亦焚除請補發外特此聲明

崔殿春啓

毀照聲明

民自置荒地二段計九拾七垧四坐落安廣縣平安村大榆樹一段南至王秀文西鄭獻亭北丁克儉東李貴一段南鄭獻亭西王海君北聶開增東張國君因保管不良致戶管毀傷除請新照外特此聲明

荊文義啓

離婚聲明

茲因男高樹人女黃淑璽双方意見不合甘願合意離婚業立離婚契約書各執一紙存證關於女方離婚後之生活費由男方支給國幣四千五百元整所有女方在離婚前個人所負之債務由女方自己負責淸理與男方毫不相干恐外人有所不知特此共同登報聲明

吉林市漢醫徐宏時啓事

敬啓者鄙前患腸嵌頓症曾入國立醫院外科施行切腹整腸手術、過二個月之久、於九月十七日全癒出院現已精神復舊、於九月二十六日即廢歷八月二十五日回籍照常應診凡門診出診男婦老幼內外科以及皮膚瘡瘍等一概照舊診療恐未週知特此敬啓

吉林市河南街一三九號 實際謙 漢醫徐宏時謹啓

集郵者請注意本欄、

上海中國集郵社啓事

敬啓者敝社設立滬上多年專營買賣舊郵票請蒙惠顧殊感盛情玆爲酬答各界起見特備有中國名貴之紀念郵票以及古代舊郵西洋各國舊郵廉價出售如承委購備有詳細目錄函索即寄並收買舊郵票凡集有多數者郵寄收價從豐來函請寄上海郵政信箱第一九四一號

美良照像館

開幕大減價八扣 由十月廿七日起至十一月十日止

佈景新奇 藝術超良出片迅速 良機不再 請駕早臨一試

本館 新京六馬路口北路西 支館 大馬路振興合對過大西洋表店樓上

大興公司營業所更名廣告

敝會社營業所公濟當、永衡當、廣信當、興濟當等乃保以往各省官銀號附屬營業之舊名稱沿用以來與敝會社社名稱呼關係上極爲不便茲定於拾壹月壹日一律改爲株式會社大興公司營業所 大興當至於會社內部組織概無變更尙望各界仍舊愛護至爲感荷

康德七年十一月一日 株式會社 大興公司啓

康德畫報招募各地支局

▲不要押金●優待期間▼ ▲不要保金●一月爲限▼

並在本市招募外務主任數名月薪約百元左右附郵票貳毛即寄去美麗畫報兩份摘章一份十二月卅日截止過期無效 社址奉天市小西街五段九一號

康德畫報總社啓

丟失印章聲明

啓者敝人之實印（四方形、楷書、名曰趙仲三章）一棵、在新京特別市南大街裕成當保、中於康德七年十月二十九日、因擁擠被盜、將該戳自丟失即日起、無論落於何人之手、或發生任何事故、均作無效恐未週知、特此登報聲明

新京特別市東三馬路一三六之一 趙仲三啓

第二期防衛訓練完成 表彰防衛人員

在市署百八十四名受表彰

康德七年度第二期防衛訓練期間、由首都防衛關係團體以及個人協助當局完成防衛訓練、鞏固防衛陣網、故新京市公署爲表彰防衛期間工作人員、定本月九日午前十時、於市署講堂舉行表彰式、表彰團體共廿一團體、一百八十四名、

被表彰的團體和人數

敷島區計十團體外十六人、長春區二團體外三人、寬城區一團體外二七名、順天區三團體外四八名、東光區二團體外十三人、和順區二團體、南河東四名、大屯九人、淨月區六名、北河東二人、中央法衛一人、東拓分隊七人、交通部一人、財務訓練所一人、中央師道所四人、指紋管理局三人、大馬路郵局二人、開拓總局三人、協和會中央本部一人、鐵發分隊五人、滿映一人、瓦斯會社一人、金泰四名、房產會社七人、首協奉公隊團體一、中央通警署五人、四道街署二人、長通路警署一人、長春區消防班一人、敷島區消防班二人、寬城區消防班二人、國防婦人會二人、以上各團體及個人、每人發給表彰狀一紙云、

體育用具 規格統一

以免轉學生苦惱 爲增進學童體位之向上

積極整備體操器具、民生部保健司調查至滿一萬五千初等國民學校之體操器具、據自日本之輸入品有東京高師型、廣島高師型或運動具店型種種、規格爲不統一、故對轉校兒童等、能招來惡影響、故今後生必會社必將運動器之規格統一製作國內必需品、在滿教務部管下日系小學校由體育科聽設在滿教務部之意嚮、國產品之生產價格可減少四成、此外生必預算至年廿萬圓、計以三年計畫實行、來春四月即可開始配給、至於其器具種類如次、△低鐵棒、△跳箱、△高鐵棒、△跳板、△草墊子、△指揮臺、△高跳用臺、△籃球臺、△排球柱、△足球門、

爲期民籍法之徹底 申報期延長至月末

上月十日、全國會一齊實行臨時國勢調查、根據此調查制定民籍法、凡在國勢調查時申報之現住所即定爲民籍地、除華北與關東州外、其他凡住滿洲希望以滿洲爲原籍地者、於十月末日前申告於關係方面、當局早有此令、但一般人民不徹底民籍法之意義、雖至十月末申告者寥寥、市公署民籍股爲期民籍法徹底、決將定本籍申告期間延長、至本月末止、凡希望者務於期內申告可也、

又學生與官廳會社打字員、於臨時國勢調查時即不爲戶長、現在亦不必申告、因戶長方有申告資格、但日期雖在本月、然繕寫時仍爲十月間爲相宜

明日堂堂入營

池田氏歷經滄桑

興農部、秘書室勤務池田晴之君山口縣出身、爲盡忠於國家、本月十日由國都出發而入營、池田君自防府中學卒業後即毅然渡滿、入興農部前身實業部、當時頗得次長岸氏信愛、岸氏辭職後、歷經祐村、蒲田結城現次長西代次長、官制永轉轉於實業部產業部、興農部、關於池田君的忠於職務、幾乎無人不佩、此外、同君尚爲野球選手、頗爲興農部隊所倚重、今次彼歸東京矣、俟與元上司岸商工次官辭行後、即歸省、十二月一日入營云、

肉商私自密賣 九家取銷營業

自物價實行統制後、忽然感到買豬肉的困難、甚至市場上就見不到一家肉商出賣、市公署市場股調查肉商肉的消費處、結果發見各肉商發財心切、都私自密賣、故一般市民感到吃肉難、爲懲罰此等奸商將永春路市場內肉商楊永安外九家、予以取銷營業處分、其他密賣商正在調查中云

新糧上市視察記

(駐奉特派員) 董博文

瀋陽 西部農村

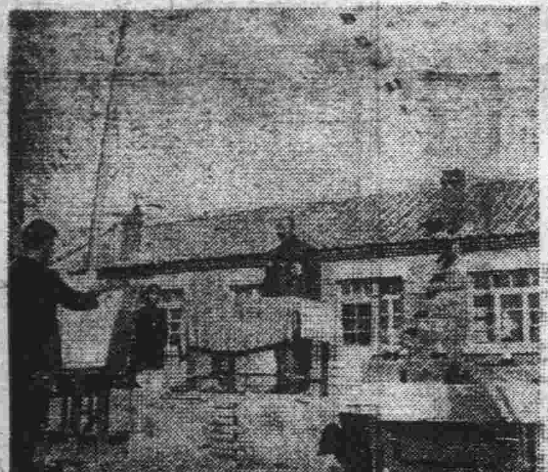

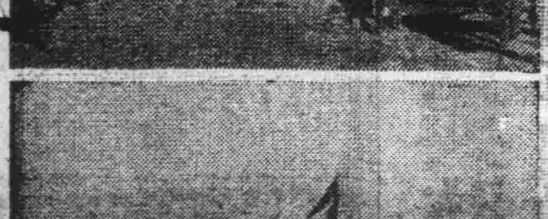

瀋陽爲奉天省全縣之冠、地近省垣、交通輻湊、有模範縣之稱、其土地肥沃、非他縣所可比擬、秉之本年豐收、農產物收穫依據縣方第二次調查之結果、各種農產物、平均在十三石左右、且因在省垣沙子濤、鐵西、北關、小河沿等設有四周之交易場、由十月上旬即告新糧登市、情形非常之踴躍、且因文化水準之較高、對國策之理解似深、其運糧上市之情形、則較爲殷盛

上月卅一日、由政府興農部及省方派員來縣對上市督促之詳細項目、已分別講述、並希一致協力達成此項重大任命、而縣當局爲使農民理解政府對民食確保之本衷、並達成奬金期其上市之踴躍、乃組成督促宣傳三班、由四日起分赴馬三家子財落堡、蘇家屯、蒲河、沙嶺、祝家屯各處、督促並宣傳、當時記者亦參加此、

盛大宣傳 而意義深刻之大會、當日馬三家子一行縣方擔當者縣長梁羅新商工股長柳丙用、保安股陳警尉、產業科郭屬官興農合作社安藤氏、十一時許到達馬三家子村、在馬三家子村縣立國民學校開會、當日出席者、除警察署劉署長、張年二主任外、各村長、分所長、學校長、屯長及地方士紳

二百餘名 參列下、糧首由劉署長致開會辭、縣長致辭、大意謂、對促進新糧上市、本年之規定、除公定價格外、並備有奬勵金及特殊配給棉布、石油、洋火、實開從前未有之首創、政府此次買收之本意爲遂行左例之方針

民食確保 把全國糧穀統計在一起、平均再分配給人民、總之不使全國一地、或一村、一人有缺食糧之感、

二、免去壟斷或居奇、過去糧穀買收、完全由商人自動交易、囤積居奇、以致糧穀價格漲落、完全操諸此輩之手、影響民生極大、此次之公定交易、可以除去一切弊病、對

民生安定 上有莫大供獻、更且本東亞新秩序之建設、而謀日滿華親善之融和可以把剩餘食糧對友邦日本交換生活必需品及供給華北一部食糧、

三、更望速成農村復興、由友邦德意志購入新型農具、代價是以大豆交換、

四、此次爲奬勵米穀上市政府備有六千萬元之奬勵金、希在座諸位

特別理解 政府之本意、在有奬期、速將糧穀拉到交易市場來賣云云、

繼由工商股長柳丙用講述對糧穀價目、及違反罰則之詳細節目、略謂、現在農民應趕快來賣糧否則過了奬金期間、是後悔已晚至於

賣糧奬金 高粱和苞米由十月一日至十五日期每二百滿斤、是兩元小麥由九月一日至十月末、二百滿斤二元、大豆由十一月一日、至明年一月末、每二百斤黃大豆三元八角元白眉豆四元六角三、米穀(指水稻陸稻)由十月一日至十月末三元、十一月一日至十二月末二元、明年一月一日至一月末一元、上記奬勵期間、趕快來賣、過期不但無奬金、且要依興農部之規定

強制收買 就是農民故意不賣、或私售、且不但強制買收、且發現私賣或私買是要處以一萬元罰金、或六月徒刑、至於不合格品(指低劣之糧穀)也有規定在交易場用驟買方法、但最高不能超過公定價格、至於將來再配給市民之糧穀由會社配給組合、及加工業者、再配給組合員(小賣店)而配給農民、至於

棉布石油 及洋火、農民把糧拉到交易場後、有二千斤之糧穀、除得公定價格、及奬金外、並配給棉布二碼、石油二斤、洋火五盒、希在這空前良機、千萬莫失、速來交易市場售賣、本縣交易市場除奉天市■處外、另在蘇家屯、興家屯、陳相屯、姚千戶屯、新城子、虎石台、深井子、李石寨、馬三家子、平羅堡、各處希各火速去賣云云、

官民懇談 而全場民衆對縣方之本意均高呼歡迎、更對生活必需品之配給情形、無隔害的交換意見、在午後三時方散會、記者更走訪交易市場、及參觀新糧上市狀況、見糧穀堆如山積、賣糧者踴躍異常、詢諸當事人謂、一處登市不下二三百車、全縣計算大約每日平均有二千多車上市同時更到一

農民所談 他的意思是很有理、他說、官方買收我們很歡迎、不過希望百物都照糧價一樣樣的公平下來、農民就更感皇恩浩蕩了、能將各種生活品配給、農民則高枕無憂云云、公畢利用餘暇而留覽農村晚景、午後六時八分登車返奉云

(照片上梁縣長訓示下大會開幕之盛況)

出貨奬勵金收效果 糧穀上市堆積如山

紀念故東宮大佐 將舉行二週慰靈祭

滿洲開拓之父東宮大佐於江南之戰、乃至殉國今已二年、東宮大佐記念事業委員會、爲記念故大佐之遺德、於十四日午後五時在國都妙心寺舉行盛大慰靈祭、同時更在同寺開催座談會、

講求保管義倉 長春縣已定擬辦法

我國義倉之設施、乃基於古政、實爲預防凶年歉收救濟災黎之饑饉、因此對於此項制度、頗爲重視、近鑒於穀物逐年增收、寸果餘積於一處、對於設備上、確當加以周密之保管法、否則難免虫蝕腐朽之害、故而政府當局、極謀適當保管法、以求義倉積穀政策之徹底、吉林省公署茲於視察各縣義倉狀況之後、以其缺點處、擬具改善事項、已分令長春各縣參考處理、因而長春縣公署、積極研究積穀保管法四項、計共二十條、業已飭令管下各義倉長遵照辦理云、

充實我國漁業 開拓漁民入殖

本諸每年輸入約五千萬圓之海產物供給國內需給之理想、漁農開拓六年一萬戶入植計畫、已與入植豫定地方面折衝妥協、第一次年度(七年度)考查自然之事情與原住民之關係、決定於三江省南岔樂鎭、東安省虎頭、興凱湖牡丹江省鏡泊湖各植入五十戶、共計二百戶面對渤海、興城最近新決定爲入植地、在明春前復預定植入五十戶、此外除交涉二三處豫定地外、七年度大體豫定完了、對漁農開拓民、開拓研究所考究河魚美味之方法、努力充實其事業、并在北滿預定設立罐頭會社、將來以五千萬海產物輸入金以資充建設資材資金實現之日當不致過遠云、

糧穀上市應徵標語

新糧穀上市早 富家强國衣食飽

作 李生春 (吉林中銀五南胡同行號)

明年設立 厚生科學院

先以昭和製鋼所爲中心 勞務科學的研究指導

衣食住之科學、頗爲各方面所注視之今日、國立厚生科學院亦將自來年度誕生矣、即厚生科學院與大陸科學院共爲滿洲國國立研究機關之雙璧、由於衣食住之科學的研究、謀有以寄與國民生活之實態、予厚生生活以科學的基礎、而爲世界的研究機關茲鑑於國內之諸情勢以三個年計畫完成該院之內部機構即來年度暫於鞍山昭和製鋼所內設厚生科學院分室、僅以厚生科學院勞働科學部向厚生科學研究之巨途邁進勞務行政之大轉換期、以鞍山昭和製鋼所爲中心行現下緊急之現地勞務管理之科學的研究及指導、其成果早爲關係方面所注目矣、又似將任初代部長爲來年度新設之擔任勞務管理官云

亦新立研究部 確保人的資源

產業開發之根本在於確保人之資源、人口量之增加及質之向上、實爲滿洲不可缺少之問題、民生部厚生司乃擬於保健司管下之厚生科學研究所內自明春新設『人口問題研究部』、關於人口動態調查之必要性、中西厚生科長談抱負如左

確保人之資源在時局下爲何等重要、自不待言人口問題之解決在於其質、量之優秀化與健全化、關於都市農村之出生率、如有比較檢討之必要、則死亡率之調查亦甚重要、使勞働問題之調查研究與此併行將來除康死亡率之低下外并對弱質下痢腸炎肺炎等幼兒死亡之三大原因思有以除去之、故兩部之開設、爲當局所切望云、

五日會感謝防疫人員 獻慰問金兩萬

集各特殊會社團體之五日會、爲感謝百斯篤預防工作人員、並慰問遮斷區內市民、於八日午前由滿洲興業銀行蔡尾庶務課長代表向市當局獻金二萬元

全國義勇奉公隊查閱後 中央本部將開座談會

自十月一日至十八日間協和會中央本部實施之全國義勇奉公隊查閱、已達到所期目的、今次更爲探聽各方之報告、及聽取識者之意見、定自十一月十三日午後三時於中銀俱樂部舉開座談會、同會並有丁中央本部長以下協和會關係及來賓關係各機關及新聞界等出席云、

生必會社發賣 改良滑冰鞋

寒冬瀕迫、滑冰的季節亦將臨及、故生必運動具部、正籌備一切滑冰器具中、滿洲爲積雪很少、雪質堅固之地、故滑冰壽命亦頗短促、生必運動具部着眼此種缺點、乃將冰鞋加以改良、價値與去年大致相同此外又販賣冰鞋部分品滑冰用鞋大量廉價賣去、計大人用六十錢、小孩用四十錢云、

整理地籍 曹局長等定期 赴奉實地調查

地政總局爲期全國地籍整理、積極活動、本年度地籍整理面積、預定爲八萬平方粁、經各地地政關係者整理之、至上月末日止、調查已有八萬粁、尙未達預想成績、係因偏僻地方調查困難、然根據所得結果、很能證明國民對地籍整理之意義及地政職員活動狀況、由本月十日起、亘一月期間、由地政總局曹局長、篠源副局長往奉天、間島、錦州等廿餘縣實行、地籍查云、

炭業視察團 飛赴佳木斯

五日入京之滿洲炭業視察團古河鑛業末次猛、日本發送電館香織、北滿道炭鑛汽船長尾恣、三井鑛山稻荷田稻助、三菱鑛業三川一、佳友鑛業相浦定喜之六氏、與就任滿炭副理事長之明治鑛業取締役松村茂氏同道於七日午後一時由新京乘飛機往向佳木斯、一行於七、八兩日視察鶴岡炭鑛後復視察密山、阜新、北票、西安等各炭鑛預定於十五日歸京、十七日出席滿炭主催之座談會且以今回視察爲基礎、由技術者之立場關於滿洲炭業開發發表意見

石井中校陣亡 戰友作琵琶歌

下月舉行慰靈祭

於長城線戰死之故治安部軍事課石井斌中校等之奮戰情形、已由戰友作成琵琶歌、擬於來月中旬在熱河省承德舉行合同慰靈祭當日隆重披露之刻正作曲中、戰死經過如下、即在十月廿二日當追擊冀東地區之敗殘共匪之際石井中校等少數部隊遭遇敵軍主力、馳入數十倍之敵中陷於敵之包圍中、演成血肉成河之奮戰、身遭手榴彈七創戰死、由戰友篠田六造少校、作成琵琶歌名、「大峪之血戰」、以紀念其戰死之悲壯并鼓舞國軍將兵之士氣云、

法院旁聽錄

被害人告狀又撤銷 檢察官依法檢舉加害人

求刑六個月十六日判決

李萬和、現年廿一歲、原籍河北省獻縣、現住新京特別市東關馬路五五號、於康德六年六月間辭郵局配達夫職即考入新京地方警察學校、同年十二月卒業、派充四道街警察署警士、本年四月廿四日在福源旅社對旅客有瀆職暴行凌虐情事、因事屬輕微、經新京地方區檢察廳予以起訴猶預處分、不意於本年九月廿五日復因其友人張某在本市二馬路國都影院看電影與茶役林某口角事開於李萬和之耳爲示威及報復起見、身着警察制服、持同院看門之馬振宗加以傷害、計臀部大腿、左手指、小腹、頭頂、各部負傷十餘處、馬乃狀訴於新京區檢察廳、偵查屬實、以傷害罪起訴同級法院、本月六日上午十一時開庭公判、經周審判官于檢察官劉書記官等涖庭審理、茲記問答如下：

問 被告人李萬和年歲、職業、籍貫、現住所及家族狀況學歷、你從前做過什麼事？

答 康德六年二月間充新京郵局配達夫

問 何時考入新京地方警察學校

答 康德六年六月間

問 何時卒業

答 同年十二月廿五日

問 派何署服務

答 四道街警署

問 本年四月廿四日你在本市西三馬路福峯旅社因瀆職暴行凌虐事件經新京區檢察廳予以起訴猶預處分、有否此事？

答 有、但無打人本是我打的

問 你有一個友人張姓嗎

答 有的

問 叫什麼名字

答 我不知道他叫什麼名字

問 本年九月四日他到國都影院看電影、因爲什麼事與影院茶役林某口角？

答 我的朋友張某那天去看電影、因爲林某用電棒照座、把他眼睛照壞啦、才口角的

問 當時你在場沒有

答 當時我沒在場、是友人張某事後告訴我的

問 張某告訴你以後、你怎樣了、

答 第二天我到電影院問問是誰照的

問 怎問的、向誰問

答 向收票的宋宜龍、

問 你怎問的呢

答 我問宋宜龍爲什麼用電棒把眼睛照壞的

問 一個電棒就能照壞眼睛嗎？

答 我是想嚇唬他們

問 身充警察官吏爲什麼要嚇唬人民呢？嚇唬人是執行職務嗎？

答 現在知道是錯了

問 當時你不是用皮靴踢宋宜龍一腳嗎

答 我就踢他一腳、

問 那麼本年九月廿五日下午二時許你爲什麼又把同影院看門的馬振宗打傷了呢、

答 因爲我踢宋宜龍時、馬振宗在旁拉偏架、當時未便打他、到九月廿五日那天下午才找的他

問 你穿什麼衣服去找的

答 穿的制服

問 在什麼地方見着馬振宗

答 在國都電影院地下室宿舍

問 你進屋就打的嗎

答 先說幾句話、

問 說什麼話？

答 就說你認識我是警察官嗎

問 你是警士爲什麼自報警察官呢

答 意思是嚇唬他、

問 馬振宗沒說什麼話嗎

答 沒說話就說老爺開恩吧

問 你先用什麼東西打的

答 先用手

問 打什麼地方啦

答 打嘴吧子

問 馬振宗的傷很重、除了臀部大腿、頭部傷而外還把左手指都打殘廢了、用手能打這樣嗎？

答 我還用警刀砍幾下子

問 砍幾下子呢

答 砍七八下子

問 刀抽出來沒有

答 抽出來啦

問 你想砍死他嗎

答 沒有那個意思

問 你不是還用腳踹馬振宗的頭部來嗎

答 是踹兩腳、

問 你打完以後怎麼處置的

答 馬振宗躺在地上裝死裝活的、後來經押園子同事給勸完的

問 你把人打的很重的傷你還說人家是裝死裝活你還有良心嗎

答 我、我知錯啦、

問 你還有什麼話說沒有

答 沒有、請審判官原諒我年青吧

此時檢察官對于犯罪事實及量刑意見陳述如左、被告人犯罪事實業經當庭自白不諱、並經本檢察官及本公判廳質訊被害者馬振宗被打經過甚鮮、已足認定、查被告人身任警察吏、並曾受過警察訓練不能保護人民安寧及幸福竟敢恣意加害人民、不但有愧職守、且人民安寧及幸福反被擾害、況被告人於本年四月廿四日曾因瀆職暴行凌虐事件經新京區檢察廳予以起訴猶預處分、膽敢一再藉警察身份毆辱人民、似此行爲情殊可惡姑念被告人由警察學校卒業未久、加以年紀尙青、對於人格修養欠缺、請按刑法第百九十八條處以徒刑六月爲相當、再本案非親告罪、雖有告訴人撤回告訴、但由本檢察官認知檢舉、應認告訴人撤回告訴爲無效、合併聲明、

審判官問被告人最後還有什麼話說、如有有利益證據得提出之旨、

被告人答 無

審判官宣示本案證據調查終了之旨、定本月十六日宣告判決、屆時訴訟關係人到庭、遂退庭云

營業處還回廣告

前者當百斯篤發生之際 敝店因地點關係而恐有所累及顧客各位曾將營業處臨時遷移其間幸蒙防疫當局不遺之努力終於治退病魔故敝店乃由十一月十一日(月曜日)仍舊遷回南廣場營業處繼行照常執務專此奉告 再者於臨時遷移期間辱蒙不遺略遠 請多愛顧於此深鳴謝意

康德七年十一月九日

新京特別市祝町三丁目一二番地

滿洲興業銀行新京南廣場支店

代表電話 三 三六一六號

顧客各位

中央觀象臺編纂 滿洲國通信社發行

康德八年 時憲書

新時憲書開始發售

官准憲書只此二册 一概由本社總發行

兩册合爲一本

定價二角八分

(全國各書店訂購)

家家必備人人必需 農民之寶庫 日用之南針

總批發處 滿洲圖書文具株式會社

奉天市大和區千代田通四〇 電(三)五四九四

滿洲文化普及會發行

辛巳年 家寶書

代理 意匠 商標 發明

奉天代辦處小西關大什字街北三益洋行電話中央二一七三

前實業部商標局囑託 勳六位 景雲 辯理士 中根齋

新京東五條通三番地 電話三—五七七一番

最合理想的地鋪

東洋麗娜琉姆 (リノリユーム)

目錄免費奉送

尤適旅館、應接房、洋屋、澡堂脫衣房、其他一般住宅門廊、客廳、廚房步廊等之鋪用、

各埠室內裝飾店、地氈舖、家具舖均有代售、請就近接洽爲荷、

營業品目 一、麗娜琉姆(油漆布) 二、麗娜崩兒(漆布磚) 三、麗娜雇兒(漆布壁)

◎奉天出張所開設 奉天市大和區浪速通二六 電話〇三—三、一一二番

東洋リノリユーム股份有限公司 (東洋麗娜琉姆)

營業所 工場 [illegible]

學生們怎樣自修

吉林 交光 老丫

自修是讀書的利具，所以在學生方面對於自修不可不注意研究，在未談自修前首先把自修組成幾個條件

一、關於空氣在中的使它新鮮，容易流通，總使人腦力清靜，用功力強記憶力強，室內的溫度要保持平均

一、不可在動搖的燈火，或走動看書

一、看書時距離，不可近，亦不可遠一尺左右，

一、看書時不倒臥，免去血液積集的眼膜中，

一、光線要普照，不可一處亮，一處暗，

一、眼力功作時間略長，便要休息，兩目合閉，或遠眺，

一、時間分配，自已要分配之前考查是否合適於自己，自已所缺欠的功課，要略長，所擅長有把握的時間略短，但不可緊接連，使腦力疲體所以要分配適當，

一、在分配後，要列出一個標表，不可忽略，虎頭蛇尾，要惜光陰，

甲、數學之自修

其方法如下：

一、演算，在數學方面自修，決不與常識相似，非演算題不可，但擇擇實際問題，不要抽象，多要應用，

一、勤復習，演算要靈敏，不可死記公式和定理等，要應用活快，要澈底分瞭，不可買一本詳解，照葫蘆畫像，作一種機械作用，抄寫下來假若在中途，發覺錯誤時，需澈底的完成，

乙、日文自修（含國文英文）

一般，說是日文很重要的事，應當時常注意，使它很流暢的說出，不要遲純不出！其方法如下，

一、初念日本文書，可以採用會話方式來念

一、在臨時可以用日文說，一問一答彼此練習，然而在練習時間，不可過於簡單，

A、要採取日常應用者

B、要注意發音，不可求迅速，

C、見日系人便彼此用日文談話，

一、寫，一方面助記憶力，二方面可以用一本隨時寫自已所不詳知，不明瞭可以記下，提出問明，時常也可以短句，練習短文，

（寫假名或釋註，不可註於書，免去依賴性，去用憶記）

一、聽，聽也是學日文重要的條件，一聽是最重要，我們看初次落在塵寰的孩子，誰也不敎授他說話，然而它漸漸的能說，這是它的聽力，所以我們在練習日文，不可不注意聽共注意條件如下，

一、注意說話者（或敎導者）之發音

一、注意於神情或態度，

所以在以上兩件中，不可不注意爲的學它的發音神氣或背像道是聽，

一、預備及其他，

A、看看就是默讀，一方面是助記力，可以增加自修之興趣，

B、在預備之前在不必要時，無須首先來查生字，因爲生字不是單字意思而能明瞭長，乃是由一句等而能得正確的意義，所以不必查字查（預備前）待預備後，發現生句，而後再查以省時，

C、要把每課分成段落，攷查每段大意，以助記憶力，

D、要注意課外讀物，不可死讀書本，可以補充課外讀物，以增常識，要常看名家文藝作品，以增自修之興趣，

時事知識

英屬美洲加拿大是個怎樣地方

在英德戰激烈的聲裡，意大利的大軍，又進攻希臘了，英國防衛自己的本土，又要協助希臘，東擋西殺，英國的一定感着吃勁的，德總統希特勒曾經表示過『這次大戰的結果，一定有個國家崩潰，在英國當然說是德國，可是我（希總統）說，一定是英國』現在戰事正在瞬息萬變，猛烈的斯殺着，究竟誰勝誰敗，還不敢十分確定，假如德軍在英本土上陸，英國又不甘心像法國那樣屈服的話，英國政府上那裏去呢？

英國曾一度盛傳萬一本土不保時，將遷都於美洲屬地加拿大，

加拿大是怎樣的一個地方呢？

加拿大在北美大陸的北方，按地理上說，實爲美國的延長，地形很和美國相像，東臨大西洋，西臨太平洋，南以五大湖和美國分界，北方一部已入北極圈內，地勢東西高，中央低，更西有海岸山脈，成爲蜿蜒壯立的許多島嶼，中部河流縱橫，湖泊也多成大平原，這平原向北開展，逐漸低陷，成粉碎島嶼和無數大灣，面積共九百五十五萬七千方公里，河流首推馬更些河，長三千七百八十公里是北美第二大川，海岸曲折很多氣候大部寒冷尤以北極圈內爲甚，西部海岸地帶，比較溫和，

住民約一千餘萬，以英人爲主，中部森林地帶有紅種人，多以漁獵爲業，特產以木材毛皮爲大宗礦產頗豐富，但產煤極少，鐵道有二大幹綫，一是加拿大國家鐵路，首府爲鄂大瓦，英派總督住在那裡，

英德這次的大激戰，加拿大的地方，當然被世人注意了，

一個龍鐘的老人

姚琇蘊

森林裏一塊小小的山石，一個老態龍鐘的老人，踞坐石上，他的枯禿的頭，被兩隻乾癟的手捧着一看不見一些面龐夜色漸漸濃了，他手捧着頭，一動也不動在那兒呆着，

那老人慢慢地抬起頭來，他那疲敗而抑鬱的面容，在蒼忙的暮色中，看去好像一枚擊落歡樂的男子，他那新鮮活潑的青年時代的精神，已如經霜的老葉離開了他而掉在過去的坟墓中，他現在是一個貧病交迫的老人，向來十分豐美的面龐，抑佈滿了灰黑陰暗的皺紋，稀疏的白鬚掛在額下，告訴他終了的時期將到了，失神的眼睛全枯乾，一無光芒的留在亦全枯燥了，更沒有一些知覺，凄凉的秋夜，足以使多感的少年流淚，但毫不足震動他的心，他已一無所有了，也毫無留戀了他所有的一切，榮譽、財產學問……都已許多許多時間被埋在離他不遠的墳墓中，這墳墓，或者可以算是他唯一的所有物吧？或者是他可以使他念念不忘的唯一的殘痕吧？

那時他那失神的目光，漸漸的到那荒涼的墳墓上，忽然乾枯的眼眶裏放出一線垂滅的迴光，他似乎直看到墳墓的裏面了一刹那間，久已乾枯的心又濕潤起來，青年的回憶在乾枯的惱海中發出芽來垂絕的目光，也光明起來，一場美麗多趣的命運中，便在慘淡，悲哀的秋夜的森林中開展了無垠的光明，

明天

鐵嶺 日高 潤三

每天都是這樣的度去，甚至於感覺多麼空虛，無味，無益呀！它過去的痕跡會遺留得多麼有限！像這樣歲月一點一點的度去，又是如何的寂寞，如何的愚蠢呢？

但是人們仍然希望活着，他極重視生命，所以把希望都寄託於他的未來的生命上，他對於未來的觀察有多麼幸福啊！

但是爲什麼不想到將來的時候不會恰似過去的那一天一樣呢？

不，他可以說沒有那樣想過，他甚至不願意那麼想，他安慰自己說，『啊！明天！明天吧！一直到明天』，終于將自己葬在墳墓裡，

是了！一到墳墓裡你就沒有選擇了，可以說也不再冥想了！

畫謎揭曉

楊曼影

（一）

各地小友們台鑒，十月十九日，我的『烏落樹枝圖』，係以（日滿協和共存共榮）八字組成，在此期間，共接到答函二千一百件，實爲自鄙畫謎貢獻以來，打破空前紀錄，亦是小友們酷愛藝術深刻所致，除得到美滿結果外，尤爲感謝之至矣，而內中誤解及空函者六十九件，實爲美中不足，今以抽籤決定，前五名各贈十一月號〃新滿洲〃一冊，收到指知，但函內要求答覆者爲多數，敝忙不能一一作覆有負盛意，尚祈原諒果如不嫌的話，尚希通函藉增見聞也，落伍的小友不要灰心，仍須努力，下次再見吧！

得獎者　伊通王輯良　新京孫丕基　彰武劉玉麟　新京李吉開　新民范王華

錄芳名者　新京孫楚平、李守臣、

畫謎揭曉

趙錫金

（二）

承豪

諸位小友的援助，來解我的『殷秀界老先生』組字畫，我實在感謝已極了在感謝之餘，略將此次徵答發表列下（來函共收八〇三件錯者二八三件）

得獎者（十一月號新滿洲一本）（瓦房店）劉濟汶（新京市）陳立亭（吉林市）沈璃玲

錄芳名

崔長瑞、王佩玲、凌源高相山、北票、陳懷平、公主嶺、麗耀麟、吉林、張新娟、土爾池哈、王凱亭、彰武、鄭福金、宣化孫紹春、新民、楊桂閣、東寧、李殿鈞、安東、李共超、泰來、孫廷悅、黃花松甸驛、王愛仲、訥河王化言、輝南、劉振久奉天、郭鐘瑞、東豐、張德增、

宋普澤、王文普、賀大文、賈實身、韓春、陳列劉祥、張賈珍、夕跡、同盟、王甲生、郝端文、陶學義、楊育才、笑萍、馬純仁、朱秀芝、姚昌明、宋秀由、陳育審、沈海、范達生、王恨生、飛廉、徐玉書、紀嵐鳴、張玉學相得勇、白振、戰安甫、韓國賢、郭錦秀、劉克斌賈亦則、梁雅敏、王震亞王中天、李恩波、解作舟包天海、李治、邵承周、王白拾、谷秀實、王國棟徐延明、毛文玉、老迴番小恨、中雲平、郭鴻端、（以上）

編者的話

近來學生的投稿，眞如雪片飛來，這種現象是象徵學生們，學識精進，努力寫作且是學生們愛護本刊，已知道注意課外讀物了，

來稿過多，地位有限難免有許多可愛的，刊載的也不要過於歡喜不過文句通順意思較好，還得更進一步努力多看多寫，

未得登錄的也不要灰心趕緊努力研究學問，多讀，多看，多寫，漸漸的自然就會意識豐富文理通暢了，

有一學生來信說，學生投稿，須經本級級任許可，我想那是好意的指導，絕不是限制你們發抒意見練習寫作，就是不經敎師許可，編者也不會隨便採用，也是經過審慎的刪改和潤澤對於學生們啓示，是有利益的，愛好寫稿的學生們在課餘的時候，努力寫作吧，

同時希望各地學校敎師們，要積極的協助本刊，使牠成爲學生們指導的刊物，

本期刊頭，爲美洲加拿大魁北科附近白樺林此種白樺林內積雪一年約在六個月以上，該地之青年男女，喜作踏雪遊戲，

畫謎徵答

負責者 楊品潔

諸位小朋友們，當此深涼的天氣都很健康的吧，鄙每觀畫謎徵答、甚覺有趣，故不以無醜組成一幅畫迷請諸位猜吧，

茲請注意下列各項

1、七字組成

2、前三名有獎（以抽籤決定）錄芳名二十，

3、以刊出十日爲限，

4、郵資不足者不收，

5、函寄至吉林市借行路十六號楊品潔

學生日記

稚鳴

九月十七日　火曜日（晴）

上兩堂課，完了，十一時出發往飛機場去參觀滑行飛機演習，領導人去路的不熟，以至多白走了許多路，才從飛機場西邊的荒草地，走入飛機場內，參觀的人不算多，有二百多名國軍和一百多名友邦軍人，還有四個中等學校的學生，演習的項目不多可是由來時的乏疲，使我躺在草地晒着秋陽，到演習完了，結散回到家，右腿都有些不受使了，

喜愛孤寂，又怕孤寂，

昨晚作一噩夢，見許多不犯罪的强盜，把明月搶走，我大聲疾呼『快還回我黑暗中唯一的光明，我心田上唯一的滋養』他們不睬我皆逃無，我滿頭是汗的醒來，後來又睡去，見由星中出一仙人向我飄飄而來，我仔細一看原來是同學的，華，他指點着對我說『你是這個時代的落伍者，低能兒，處處你覺着你低能，所以你每憂傷』，說罷，他猙獰的對我一陣卑視的狂笑，把我又嚇醒我醒後一想夢中華對我說的話，覺得很對

過節乞丐也多了，他們伸痺枯瘦醜的手，向路人要錢，可是給他們錢的人很少，因想起『熱情與眼淚，是很少或絕不能感動人的，不信，請看有幾個對於街上的乞丐慷慨而解囊的呢？』的一句西諺是對的，可是我也沒給過乞丐錢哪，

明天的九，一八，是第九週紀念了啊！許多人都感嘆光陰過得快，我也時時有這樣感覺，

月亮剛從像泡開在藍水中的蛤蟆油似的雲中鑽出將地清瀲的幽光，覆在宇宙一切物上的時候，因上飛機，場的餘乏，就上炕睡了，（完）

童年

鞍山日高 籬影

孤獨的影子，
對着慘淡的油燈，
彈着自慰的音樂。

× ×

忽然美麗悅耳的音樂，
零亂的消逝了，

× ×

原來討厭的思潮又澎湃的滾來，

× × ×

啊！童年活潑的影子，「
嘲笑我懦弱—頹廢—」
童年朝陽似的双頰，「
厭惡我蒼老—枯瘦—」
可是喲！
我的環境—年齡，
永不允許我回童年了！

勤的功用

一高 登魁

諸位小朋友們：現在我有幾句老生常談的話要對你們說一說，我所說的就是一個『勤』字我們人作一種事情，有失敗的有成功的，又有優的劣的，是什麼緣故呢？我敢下一句斷言，是由於勤不勤，這樣看來，求學的小朋友們，眞不可不勤呀！

父母的血汗金錢來源實非容易，家中的人對你具有多少希望，醒來吧！努力吧！

此時多求一點知識，將來就少一點惆悵，此時多得一點經驗，將來就多一分力量，

英儒瓦特發明汽機，寒暑靡間，等他成功之後，輪船火車，咸利賴之，這何嘗不是勤的利益，韓退之說過『業精於勤』但是現在的學生，多有貪多而不求勤精，好高而不探淺近，不知什麼叫勤，一曝十寒，他怎能求勤精學問，又怎能作勤學的學生呢，所以凡欲求眞實學問的人，必得持之以勤，乾朝惕夕，專心壹志，口誦心唯，不爲外務所搖動私欲所蒙蔽久而久之，不愁他的學業不成，諸位小朋友們不要把勤學一事，視爲難能，如果本着百折不回的精神，忍苦耐勞，早起晚眠，經之既久，學問必有大成功之日，那麼以來，遠大的前途豈止萬里，諸位小朋友們，勉強勿懈，

早

◇七、〇〇 國歌 建國體操
◇七、二〇 格言 以空言敎人不如以實行敎人 王維城
◇七、三五 初等日本語講座（大連）高宮盛逸
◇八、〇〇 清晨音樂 唱片
◇八、二〇 氣象
◇八、四五 建國體操
◇一〇、〇〇 經濟市況
（奉天）
◇一一、〇〇 家庭講座
◇一一、二〇 食料品小賣標準價格
◇一一、五〇 舊劇 唱片
◇一一、五九 報時

晝

◇〇、〇一 新聞 告知，
◇〇、三〇 土曜音樂（哈爾濱）露西亞民謠集 哈爾濱放送管絃樂團
◇一、一五 經濟市況，
（奉天）
◇四、四〇 新聞，氣象告知，
◇六、〇〇 兒童時間，（齊齊哈爾）
◇六、二〇 兒童新聞
◇六、二五 中等日本語 五百木元
◇六、五〇 日本語新聞
◇六、五五 唱片

夜

◇七、三〇 講演 關於壯丁適齡的申告，國兵法中央事務局長 曲秉善
◇七、五〇 歌曲
◇八、一〇 放送小說，
（奉天）
◇八、三〇 新聞解說
◇八、四〇 崑曲（北京）
◇九、三〇 評詞
◇九、五九 報時
◇一〇、〇一 新聞、氣象，明日節目預告
◇一〇、二〇 蒙古語新聞與唱片
◇一〇、三〇 舊劇（奉天）1、洪羊洞 2、祭江、奉天放送國劇研究會

一一•佐竹式高粱精白機總代理店•一一

滿蒙商事株式會社

新京特別市永樂町三丁目•電話(三)二六三二番

中島電動機	百馬力	一台
中島電動機	五十馬力	二台
日立電動機	二十馬力	二台
三菱電動機	二十馬力	二台
日立電動機	十馬力	三台
松下電動機	十馬力	五台
帝國電動機	十馬力	二台
三島電動機	十馬力	二台
日立電動機	五馬力	三台
三菱電動機	五馬力	二台

在庫品案內

獨逸式重油發動機	二十二馬力	一台
佐竹式高粱精白機	一號	二十五台
金井式包米製粉機	特號	二十台
山岡式重油發動機	六馬力	三台
山岡式重油發動機	八馬力	一台
山岡式重油發動機	十二馬力	一台
山岡式重油發動機	十七馬力	一台
伏田式重油發動機	十五馬力	二台
伏田式重油發動機	卅五馬力	一台

感冒・喘息　痰咳・百日咳　奏効確實安全

立止 咳嗽

無痲性藥 保護心臟

「貝兒曼」並無如從來止咳藥所招來頭痛嘔吐、耳鳴等不舒適且含危險的中毒症狀之虞

不特有鎮定頑咳，化痰易吐，疏通吸呼之功，且防止心臟衰弱之効，故對於一般之痰咳有効自不待言，對於喘息、百日咳等慢性症狀用之尤爲適宜藥効之顯著誠超越類藥叢中也。

主治　感冒性痰咳、喘息　百日咳、氣管支炎　肺結核性咳嗽、啞聲、呼吸阻害等

價　二十錠 一円　五十錠 二円

各大藥房均有發售

總發行處 大連 東京 丹平商會藥房

貝兒曼（ベルマン）

小孩專門之發熱藥

歐音

其味適口、小孩藥用、吃後解熱彷彿潮落、即可解脫危態

主治效能　小孩的感冒、發熱、流行性感冒、疹疹、肺炎、百日咳及其他一般熱症藥効神速

光陰

本報懸賞當選作品

李光月作 高夢幻畫 （5）

董二爺和張大餜子的認識是在一個道德會上，董二爺最初一看見張大餜子就驚爲『異才』，後來兩人互相一交談，董二爺自己就更加證明了自己的『老眼非花』，於是兩人就這樣『交』下了，並且二年之久，他兩的交情日進一日，好像已經結爲『忘年之友』了。

『二爺眞不含糊，三國『批』的有一半啦』？

兩人討論完了『熱』以後『無話可說』了片時，張大餜子就從桌子上拿起那本『董批』三國誌演義來，翻開了一頁，隨又合上，含着滿臉笑容對董二爺說，

『大概差不多有一半了，不過我究竟老了，恐怕沒有精力把它『批』完了，』

董二爺一聽見有人說到他『批』的三國演義，照例的面孔上現出一種難以形容的笑容來，同時在自負之中也歉遜幾句，

『現在這時代，比起三國那時候來，眞差得遠了！』

張大餜子說着，望了望董二爺的面孔才接下去，

『眞是人心不古』！

這一句話中就好像懷了無限感慨似的，說完連連搖了幾搖頭，

『這就算了嗎？往後不定更怎麼樣呢！張老先生你我恐怕不及見了』

董二爺不勝唏噓的說，似乎他的眼前就現着一個『人心』比這時代更『不古』的世界，

張大餜子自然也跟着在面孔上現出一片暗影，

窗外的兩株杏樹被風吹得搖了幾搖，太陽光，仍舊直射在董二爺 張大餜子的身上，

半晌兩人都沒說話，呼吸的聲音在寂寞的空氣中顯得很平勻，

然而這種寂寞是暫時的不大一會兒，董二爺，就像猛醒似的『哎呀』了一聲帶着呵呵的笑聲說道，

『眞是，我太，太糢糊了……眞是……』

說着，便跑到門口去喊道，

『王媽，泡茶來！』

喊完了，才好像是辦了一樁大事似的，緩緩的走回來，

『二爺，你眞太客氣了像咱們這樣的交情，還過得着這樣的虛套子嗎？』

說完了，嘿嘿的一陣乾笑，自己心裏頗誇獎這幾句話說的圓全，

『不，不，不是客氣，朋友談心，正好拿茶水做中間的媒介呢，你說是不是』

並未等到張大餜子說出『是』或『不是』來，接着就成篇大套的發表起滿腹茶經來，

張大餜子對于喝茶或是茶的理論，雖然感不到興趣，可是董二爺說一句也就含笑點一下頭，說一個『是』字，

就在董二爺滔滔不斷的談論的當兒，王媽一扭一扭的端着茶壺走進來，給他兩人各斟了一杯，隨着含笑向着張大餜子點了點頭，

這時張大餜子却正襟危坐，表示出目不斜視的樣子來，董二爺在傍邊看了『詩』心中暗暗點頭

王媽走出去後，董二爺舉起斟得八分滿的茶

"無所不談"談

說愛

●季風

魯迅翁說『創作是根於愛』武者小路實篤說是『愛是藝術的源泉，』俄國的屠格涅夫則是被稱爲『愛的歌頌者』的，他說惟有有了這個愛，人類才能結合而有進步，而托爾斯泰氏則把『愛』解釋作『藝術的眞詮』，『愛』該是如何的一種偉大的生命呢？

人是有生之恐怖也有死之恐怖的，因爲有死之恐怖，人類才抗禦那急邁的滅亡，因爲有生之恐怖，人類才爭求向上的發展，所以，『死』之恐怖的本身是死，而生之恐怖的根源是『愛』，人類倘如失掉『愛』，則即會失掉生之恐怖，失掉向上發展的爭求，也可以說是就失掉了生，倘如說『生』與『死』是人類生命的兩極端，則惟有『愛』才能抗禦那『死』之狂暴的威脅，和『死』相搏鬪，相角逐，從『死』之灰暗，死之戰慄中，掙脫出來以獲取勇敢而喜悅的生存，所以，人是富於社會性的，人是富於團結性的，因之人類才能在宇宙的萬花筒中與大羣生物爭取了優勝而美麗的生活，這社會性，這團結性，便是『愛』之聯繫與昇華，所以一切相愛着的生物終於能够戰勝那相殘殺的生物的，

倘如說『死』是人類的宿命吧，則人是跳不出這恐怖的深淵的然而人因爲有了『愛』，這恐怖才在人生的面前失掉光芒，當一個小麻雀被老鷹捉捕的時候，老麻雀投身去解救牠的愛兒，這無疑的是一種冒險的暴動，但老麻雀的勇氣却無視了老鷹的威脅，屠格涅夫就說這是『愛的恐怖戰勝了死的恐怖』，是的，因爲有了『愛』，老麻雀便不怕那鷹隼的兇殘，所以說『愛能征服死』！

羅曼羅蘭在他的名作『愛與死的角逐』一劇中，描繪人性中對於『死』與『愛』的衡量，終於得了一個結論愛是珍重了死愛也是能忘掉了死的『愛』究竟是如何的一種偉大的生命呢？

愛，是眞，是善，是美愛是人類的本能，『愛』也是邏輯的，它是爲着建設這眞善美的人生！

女性的研究

●集文●

●女性比男性壽命長●

談到壽命，女性是比男性爲長有人說這是因爲男性是站在人生戰線的第一線，同時，生活方面，也很容易陷於頹落，而女性是站在人生戰線的後防，同時生活方面，也比較嚴肅，所以女性的壽命比男性要長，不過這種說法，並不正確，還有很好的事實可以反駁據統計：初生兒的死亡率，也是男孩比女孩爲高，還有未出世而死在胎內的，也是以男孩爲多，這又應該怎樣解釋呢？在遺傳學上說男性是偏於死的還是因 男性細胞裡含有的×染色體，沒有女性多的緣故，因爲×染色體是維持健康的唯一要素 女性含有的多，在壽命上自然比較的要長了

●男女間腕長與內臟之比較●

男性的腕長是身長的百分之四六六生的米突女性的腕長 是身長的百分之四五，五生的米突，男性的手也比女性的長大，如果從人體外部的輪廓去看：男性的肩部最寬，女性的腰部最寬所以有人說男性是胸部的人，女性是腹部的人，在比較上，男性的心臟和肺臟，是比女性的發達得多，

其餘無論那一種內臟都是女性比男性發達，尤其是支持生活最重要的一個機關內分泌線女性比男性更特別發達

●女性近於小孩●

在形態上看，小孩子是近於女性的，而在組織上看小孩子也是近於女性的，例如，男性的頭顱是長的，頭蓋部分小，顏面比較寬大，女性的頭顱是圓的，頭蓋部分大，顏面比較狹小，女性神經系統，比較敏捷，因爲敏捷，所以也比較恐懼容易受暗示，小孩子也是同樣的，在生病方面，小孩子容易染得猩紅熱，而女性也是容易染患猩紅熱，在心理方面，也是很相近的，例如，容易動用感情，容易哭笑等，又如身體脆弱，皮膚柔和也是一樣

●女人的上身高於男人●

假如把身體分做一百分，則男性上半身長五二，六分，女性上半身高爲五三分，男性下半身高四七，四分，女性下半身高四六，九分，女性上半身比男性上半身較長，

●女性皮膚細膩的原因●

女性皮膚較男性細膩的緣故，有兩種原因，一女性成熟之後，有月經，體內不潔血液可以借機排出，二，女性不常作戶外操作，受陽光中之紫外線較少，

●女人爲什麼不長鬍鬚●

女性爲甚麼不長鬍鬚是因爲內分泌腺的關係，主要是『松果腺』，所以女人沒有這種腺，所以鬍子便不長

●女人爲何有曲線●

男性的骨骼筋肉等，是比女性强大，而女性的脂肪等，又比男性爲多，因爲男性是富於筋肉的，所以線條多是堅硬的，就是所謂直線，而女性是富於脂肪的，所以線條多是柔和的，就是所謂曲線，

喜劇的意識應格外嚴重

李靈

從一本劇本的編撰手法上，我們不難看出這劇本的趣味，固不論這劇本的方式是喜劇或是悲劇，我們看到一個劇本情調的空氣是嚴重的，在對話及動作的態度上，都是莊嚴誠摯的，其形式也許以喜劇的手法完成，但其結果一定是悲劇的結果劇中人便有一個是死亡，至少也是一個含有重量諷刺性的劇本，

但是一個劇本太鄭重了，反而失掉了戲劇的趣味，所以喜劇的方式是被觀衆特別歡迎的，因爲喜劇的目的是使人不斷的笑樂，開心的空氣比劇，進行中是比較濃厚的，但是却不能失掉了其嚴重的格調，更不能顯露出攻擊和譏諷，只是平凡的喜劇的發展寓於喜劇的濃厚開心趣味中不知不覺地給予觀衆教訓，方是喜劇的上乘，

中國的喜劇很多，但是很少有其正確的意識，只是胡鬧而已，像美國的滑稽影片相同地沒有其意味在內很難找到如賈波林一樣含有重量的諷刺性劇本，他的劇本甚至說是完全的悲劇也無不可，

所以我以爲在目前，中國話劇還正在努力時期，直接以重量教化性的劇本硬向觀衆的腦子裡擠是不合理地，須需先以喜劇的手法來吸引他們，使他們對話劇發生了興趣味，就不難於運用牠的教化性了，

酒之鑑別法

盛酒半盅滴入菜油或豆油一滴，如良酒，則油沉在盅底，浮之水面爲不良的，

唯一的女音樂家 卡××麗××龐××特

卡麗龐特是唯一可佩的音樂家因爲她的生平是可歌可泣的曲折的故事啊！約在四十餘年前吧，她的丈夫死了，給她留下的東西只有三件四千塊錢的保險費，巨債，二個兒子，

她身體很弱，做買賣又蝕了本，但她要奮鬪，她開始寫歌曲，但沒人肯要，債主們把她的傢俱都搬走她窮得用包貨紙寫曲，第一次演唱，竟受了觀衆一頓好罵，氣得她衣服都沒穿哭着跑到後台去，十五年的努力，終於有人給她一星期一千元的演唱費了，英國一位佛爾克麥戲夫人請她到倫敦唱十二分鐘，給一百金，她刊不起廣告，只好替主筆縫衣裳，以代付，後來 有一部傑作，曲名『一日終了』一時竟賣到六百萬份，賺了廿五萬元，老羅斯福任總統時，哈丁任總統時，都曾請到白宮裏去唱這隻曲子，

可園詩鈔（九）

三六橋

大雪作歌

堂堂乎上下五千年之歲月，蕩蕩乎縱橫九萬里之地球，胸中抑鬱不可釋，眼前平坦皆堪遊，安得奇肱氏飛車，安得穆天子駿騶，東結木公西聯金母，朝玉帝於三十六天之瓊樓，我有大欲同要求，不願富貴亦壽考，只願佳日都春秋，不願天公雨珠玉，只願雨粟雨絮徧九州，頓使普天之下號寒蟲，無復嗷嗷待哺形如鳩，君不聞衛君出倉而開府，又不聞景公發粟而脫裘，胡爲翦水揉雲誇玉戲，遮莫稍祥頌瑞期豐收，期豐收，其奈下界哀鴻已將壙壑而塡溝，臨風奏綠章，玉帝搖其頭，笑曰，茲事體大難相酬，汝讀盤古書，豈不知天缺一隙，鍊石尙待他人修，儻能照所陳，應將西朔先綢繆，汝讀搜神記，亦知織女與牽牛，躊躇迄今償未由，於我係姻婭，不能使之不隔銀河水悠悠，神仙恨事管不了，那得解衣推食更爲塵世謀，博施濟衆堯舜尙不能，何勞借箸來代籌，不見掃徑開筵煖寒會之豪舉，更有烹羊宰牛銷金帳之風流，憂者自憂樂自樂，何必苦與身爲仇，麻姑仙將進酒，賜飲一杯澆盡牢騷萬古愁，酒醒起載拜忽在梅花深處風颼颼

閒話海市

畢崑崗

世界上著名的旅行家安得勞斯率領旅行團圍員多人，在戈壁沙漠的小山中，他們卽看見遙遠的有一個很美麗的小湖，在隱隱約約的當中覺得湖的直徑，約三分之一英哩，湖心並有一個小島，一羣小島，在這島內的樹木上飛翔，他們以爲在沙漠中發現了新的大陸，安得勞斯於是派幾個團員向前找尋，但是越走向前去，這湖景越朦朧，再往前走，連一個影子也沒有一般人都說是一座幻景海市蜃樓這種幻景，在意大利的卡拉布里亞的海岸，時常看見，每値氣候溫暖的夏天早晨，海面風平浪靜，水明如鏡，東方太陽的光線，射在水面的角度，大約是四十五度，在西西里海岸的天空中，亦時常現出附近山中的幻景，

現代的科學家，將無數的海 蜃樓幻景，作各種的分類，一種是側反射，在某一點的距離，可以看見兩隻輪船，在海面上行走，但其實是一隻，

擺險家比利，爲研究一個遠行隊，化了三四十萬元，纔看見北極中的一幕幻景，有許多船舶城市宮室，他於一九零六年歸來，曾謂望見亭台樓閣，華美無比，並謂看見有一座冰山，給太陽光平行的射照，還種情形，和安得勞斯所見，約略相同，至若反對的原故，在勞比安荒野中，反射在天空的湖景，在春夏間，有時候整天的不滅，這也是反射的原因構成，

當克里米的戰爭時，英國黑海艦隊裏邊的情形平行掛在天空中好像一幅戰艦圖，在紐約海港內，也曾看見滿哈坦的圖形，倒影在半空中又如拿破倫軍隊看見有一些馬隊，向他們的營房跑來，弄得人心惶恐準備戰爭，結果沒有那一回事，這都是海市蜃樓的幻景，

據科學家的研究，此種幻景，於春夏間，海中常有之，完全是光線的一種反射，故見此映像云，

英全國囚人要求從軍

英國全國刑務所囚人，因連日晝夜聞有德國飛機轟炸聲音，激起共愛國的心情，表揚了民族的情憤，而起居不寧，近日多有陳請出獄從軍者，諸囚並立下戰後仍回獄服刑務保證書，或交納保證金作證，但英政府迄今猶未從諸囚之望而縱使從軍云，

吟壇

奉和景瞻道兄石門展墓之作

●蟄人

瑟瑟秋風冷雁行，知君涕淚滿征裳，羣賢併命由天定，幾輩偷生媿國殤，僅有酒漿澆趙土，似聞笛韻悵山陽，芝焚蕙歎成何濟？如此江山總黯傷！

不聞祠下噪神鴉，惟見寥天雁字斜，熱血一腔酬國士，孤魂三尺擁英華，夢中問弟今何世？劫後遺簪賤幾家，誰似曹公風義篤，橋玄墓下久停車，

漫畫阿Q正傳

文魯迅・畫豐子愷

連載 （18）

阿Q奔入舂米場……舂了一會，他熱起來了，又歇了手脫衣服，脫下衣服的時候，他聽得外面很熱鬧，阿Q生平本來最愛看熱鬧，便即尋聲走出去了，尋聲漸漸尋到趙太爺的內院裏，雖然在昏黃中，却辨得出許多人，趙府一家連兩日不喫飯的太太也在內，還有間壁的鄒七嫂，眞正本家的趙白眼，趙司晨，少奶奶正拖着吳媽走出下房來，一面說，『你到外面來，……不要躲在自己房裏想……』『誰不知道你正經，……短見是萬萬尋不得的，』鄒七嫂也從旁說，吳媽只是哭，夾些話，却不甚聽得分明，阿Q想『哼，有趣，這小孤孀不知道鬧着什麼玩意兒了？』他想打聽，走近趙司晨的身邊，這時他猛然間看見趙太爺向他奔來，且手裏捏着一支大竹槓，他看見這一支大竹槓便猛然間悟到自己曾經被打，和這一場熱鬧似乎有點相關，

××××

俗語箴世良言（83）

（都門落拓生）

陪都說重鎭，興京是老城，首山扶一把，鞍山上了馬，烏雅能救主，黃狗會報恩，老黑抗子彈，小白臉子當馬弁，後腦勺是通照，媽拉×子是免票，小孩長的白，不做埋太活，掌櫃的害稀罕，勞金又多撥，小孩長的黑，一天總挨刻，埋太活不離手一天幹到黑，媳婦是個寶，朝夕離不了，爹媽老廢物，扔了就扔了，

無用的妄費爲國家之敵！

珍貴如血之電氣利用 牌電泡可能節約二成

除用弊社三浦順一技師發明之二重螺旋纖條而製之新 牌電泡以外其他電泡能適合以上條件者決無

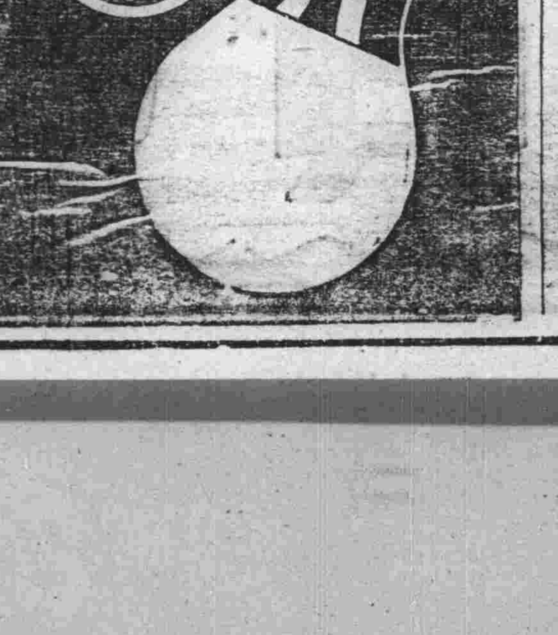

滿洲東京電氣株式會社

大連・奉天・新京・哈爾賓

藝苑情侶

編劇 荒牧芳郎
導演 大谷俊夫

主演 季燕芬 白玫

杜撰 徐聰

父女相逢悲喜交加！

月下花前情侶雙雙！

歌技驚人!!

場面華麗!!

滿映明星登台表演

演期 十一月八日

場所 新京國都影戲院

節目豪華 只演四天

奉市公署定期舉行 社會事業講習 研討强化隣保制度

【奉天】市公署行政科社會股、爲遂行鄰保事業、乃於本月十六日午前九時卅分、在市公署招集各區公署社會事業擔當者、開講習會云、

準備線蔴統制 規定條例

【奉天】省公署爲線蔴統制機關準備、查新線蔴將屆上市期、乃規定要綱、通令市縣照章處理、其要綱摘要如左、

一、爲維持線蔴價格之適正及確保生產、並配給圓滑計、乃實施左列各項、
二、關於買收線蔴及統制在立案中、
三、在新線蔴上市期、須至興農合作社立之交易場所檢查後方准售賣、
四、須將線蔴賣與指定買收人、
五、處理本年物產及價格另定之、
六、右統制機關成立後本要綱作廢云、

作爲紀元慶祝事業之一 將建國防會館

【奉天】慶祝友邦二千六百年奉天省委員會、爲遂行慶祝紀念事業、乃有建設國防會館之計劃、爲達成此項目的乃於十二日午後二時於市本部開委員會云、

本年歲末同情週間 社聯會將擴大舉行

【奉天】殘秋已退、初冬來臨、奉天省社會事業聯合會、爲向本年第六回歲末同情週間決定擴大舉辦、刻在着手進行中云

前任白廳長 臨行訪問各界

【奉天】新近呈請中央已得辭官照准命令之前奉天察廳長白銘鎭氏、爲向市內日滿關係方面致卸任之辭、於七日午偕同姚織動秘書、向各方訪問云、

令呈報明年 裝蹄材料用量

【奉天】省公署實業廳、頃通令全省各市縣、關於康德八年度裝蹄材料如裝蹄機械蹄鐵、蹄釘、騾旋及鐵材類、需用數目、限十一月卅日前報省由來年分四期配給、第一期四至六月、二期七至九月、三期十至十二月四期一至三月云

兩匪傷人劫財 警方嚴捕

【奉天】皇姑屯大寶街三段一七五號附五號 李來富五十七歲、山東省臨淄縣人、以賣青菜爲業、頗有積蓄、於月之七日午前四時半、天尚未明突有手持尖刀之二匪、侵入李家將其家人驚醒、百般威嚇李來富遂以『無錢』見答匪大怒、用尖刀將李之後背刺傷、並傷及李來富之女兒李秀英（十六歲）兩匪行兇後、强制將柳條包打開、將現款五百八十七元搶去而逃、聞訊之皇姑屯署、一面向警察局司法科連絡一面派刑事馳到現場檢證、警方對兩惡匪、正嚴加搜查中云

將表彰篤農家 并舉開講習會 省署飭令市縣調查

【奉天】政府爲遂行產業五年計劃、並達到糧穀增產之目的、對本年全國各篤農家決定開表彰會、同時利用表彰機會、開講習會、通令各省調查、奉天省乃於七日通令全省各市縣、對篤農民開始調查、應受表彰資格如左、

一、體得農民之精神以勤勞之精勵營農而成功者
二、爲公民而熱心從事農業村內信高他人者、
三、對於營農方法有所發明、及新研究而其實蹟顯著、知識技術皆超過他人、立於第一線成功者 及發明農家機械及增產自己肥料、其成績優良者
四、推薦方法、由縣及興農合作社並協和會報省將來由興農部、舉行表彰式並利用表彰機契而開講習會云、

在哈各機關均擬定 慶祝紀元式典順序

【哈爾濱】萬系一統、曠古未有之盛典、友邦日本紀元二千六百年奉祝式典、在哈各機關基於日滿一德一心精神如一體之聖訓、在哈總領事館、鐵道局、市公署、於十日均分別舉行慶祝式典、茲悉各機關擬定之式典誌之如次（大衆同）一入場、二開式辭、三向國旗最敬禮、四對戰歿勇士英靈默禱、五君代歌合唱、六紀元二千六百年頌歌齊唱、七式辭、八天皇陛下萬歲奉唱、九閉式

將增築小學校 廣收失學兒童

【哈爾濱】爲造就第二代之優秀國民、市公署教育科、對於明年度之入學兒童、決擴大收容、而免有許多失學者、除鄉間新設四校外、市內擬在道外十九道街濟理作業所之舊址、建築大規模之小學校、今後道外就學之兒童、當無向隅之嘆云、

防犯週間 實施擴大宣傳

【依蘭】本道爲□眞精神、以引起人民尊守道義、不犯國法、而建設明朗化之依蘭、是以本街警察署、本國策之推進、於十一月一日、舉行防犯週間、實施宣傳講演、使人民有尊守國法之印象、而期達成道義之國家、蓋因人民之犯法、皆因無教化之感動、今舉行週間、是使感化人民、自動展開自肅自戒之心、人人如此、則我滿洲國之匪類、自行銷滅、明朗化之滿洲國定可□待云

佳民無虞冬寒 配給純棉布疋

【納河】爲配給之萬全準備、而由牌甲長以實施需要量調查之棉布配給□□一由、今已調查完竣、月之一日、市內布商於領到棉布之下、即經通知街公所而指定縣城內各甲之住戶分期向各商店持用配給票以購買之、是以購得棉布之一般住民、無虞今冬號寒、而面浮喜色云、

涵養民衆報國觀念 擧行納稅週間

【依蘭】本縣爲振作國民納稅思想、愈使達到理想之域、繼續及更進一展昂揚涵養第二代國民、（小學生）納稅義務之基本觀念起見、業於本年春舉辦一次訥稅週間、所收成効莫大、今爲春季、辦法實施共內容略抄如左、

一、實施區域—縣內各街村區屯、
二、實施辦法—
A、宣傳品之配布帖懸掛、
B、於社會館開備納稅宣傳展覽、
C、對管內學校配付傳單、及講授納稅宣傳課程、
D、週間行事實施—講演會、表彰式、納稅懇談會等之舉辦、
E、週間內對納稅者優遇
1、康德四年度以前、各年份地捐延滯金免除、
2、發給納稅獎勵品、（火柴）
3、頒發縣長親筆之納稅獎詞、
4、自發的報漏稅者、免除縣稅之處罰、

祝二千六百年 學童放送 明日各校舉行預選會

【哈爾濱】爲奉祝紀元二千六百年之盛典代表之學生、決於十日上午九時三十分、在放送局舉行預選大會、參加之學校、計全滿各學童舉行唱歌放送大會、哈爾濱市新城校、馬樹校、南馬路校、公園校、新陽校、撫順校、南崗校、建設校、馬家溝校、正陽南校、北新校、正陽北校、安廣校等十三校云、

開防諜講演會

【依蘭】當局爲謀人民防諜知識向上之目標、是以我依蘭警察當局、由縣警務科特務股之主催、開催防諜講演會於十一月一日、午前九時至午後四時、假協和會之場所、擧辦左記之事項、一、一同着席、二、開會之辭、三、對國旗行最敬禮、四、國歌合唱五、對英靈默禱、六、講演、七、閉會之辭、

國兵法要員會議 省署定於十二日擧開

【錦州】錦州省公署、頃爲强化、省下各市、旗、國兵法之指導、及宣傳之事務、對於擔當關係者、須予以充分之指示、俾期收穫佳良效果、遂定於本月十二日、上午九時半起、在省第三會議室內、開備國兵法委員會議、對國兵法指導宣傳之事務、行充分之指示、茲對宣傳等、研討徹底之方策云、

縣派員晋省參加 國兵民籍法會議

【瓦房店】本月四日間、於奉天開備之國兵民籍事務打合會、復縣公署、爲參加該打合會、乃派屬官久保寺氏、於本月三日、搭車晋省參加、該氏於事畢、即行返縣云、

縣靑訓生 赴弓長嶺見學

【遼陽】青年訓練所學生全體、於本月三日赴弓長嶺鐵礦見學、以觀開發礦山之偉蹟、又市縣青年訓練生於本月十一日舉行查閱式云、

初冬豪雨滂沱 市內頓呈泥濘

【錦州】自入冬以來、點雲未落、本月三日、上午六時頃、天氣尚稱溫暖、氣溫爲十三度、其暖如春距於午後、天氣而變霪陰、氣溫稍爲轉寒、入夜北風暴吹（四日）、上午六時竟而降低爲一度、時北風勢正激烈、彤雲屋屋至下午一時許、細雨紛紛愈降愈大、於三時頃、勢即轉變、歷二十分稍息、又於五時許、激烈之雨、而復行降落、直至七時、尚在淋漓中、據觀測雨勢、夜中尚有繼降模樣、然據一般學識者談、此雨爲結凍之雨云、

爲謀糧穀統制圓滑 調查生產需給

【蓋平】糧穀自歸統制後、尚未入相當之軌道、是以當局不遺餘力亟謀調整、以期統制徹底、運用圓滑、現下街村一致實施調查、關於每戶糧穀之生產若干、及需給量若干、作爲比較、或盈餘或不足、判然自明、以作將來計劃、似此辦法則糧穀統制勢必趨於明朗化云、

防水工作完成之後 民有土地賣回規程

【哈爾濱】濱江省公署爲防水工作對於管下市縣旗防水用土地賣回章程、及委員會之規程、現已擬定如次、

一、濱江省市縣旗、賣回實施委員會規程

第一條 濱江省本縣旗賣回實施委員會（以下簡稱委員會）屬於省長之監督、甚於防水並土地開發整備地賣回規則審議有關實施賣回之重要事項、
第二條 委員會以委員長副委員長各一名、及委員若干名組織之
第三條 委員長因市縣旗長充之、副委員長由副縣旗長參事官充之
第四條 委員省公署關係職員、市縣旗科股長協和會縣旗本部職員、街村長並由名法者中由委員長任命或委屬之
第五條 委員長綜理會務副委員長補佐委員長有事故時代所其職務
第六條 委員會置幹事一名書記若干名、於市縣旗公龍職員中由委員長任命之、幹事承委員長之命、整理庶務書記承幹之措揮辦理事務
第七條 委員會之決議事項須報告省長

二、濱江省防水並土地開發整備地賣回規程

第一條 本規側之賣回乃甚於興農部議會、於省長以保證防水並土地開發整備地區內原住民生活爲目的對於該地區內舊有耕地所有者中之賣回、希望者以不超過舊日所有地面積範圍內必要限度之土地、俟防水或土地開發後而爲賣回之請也
第二條 關於賣回之實施使開拓用地內原住民輔導要領外、則適用本規則
第三條 賣回限於防水並土地開發地、整備地內之舊熱地所有權者及其繼承人之外不得爲之、
第四條 賣回之實施由市縣旗長當之、
第五號 關於賣回實施之間詢機關、於市縣旗設賣回實施委員會、賣回實施委員會之構成及權限由省長另定之、
第六條 對於賣回希德者於實施所定期間內於申告書上記載申告事項、運帶保證人簽名蓋印後須提出於市縣旗長、對於前項期間內不提出申告書者不得賣回、
第七條 市縣旗長受至前條第一項之申告時、審查之後發給另表土地賣回證明書、其副本於省及市縣各保存一部、前項之土地賣回證明書若有遺失或毀損時、須依所定之樣式再請求發給之
第八條 發給賣回證明書不徵收手數料
第九條 對於受發給賣回證明書者、須於納入賣回地價同時發給地照、
第十條 受發給賣回證明

組織納稅組合 改正拖累惡習

【蓋平】國家設官分吏爲民治事、故人民對國有納稅之義務、應盡天職、何待贅言、無如一般玩忽者不遵期限、任意延宕、若不加以調整、大有影響於稅收、蓋平街長閔公有鑒及此、特組成納稅組合以各區長爲組合長、各牌長爲幹事、今後互相呼應、於對于牌內疏懈、指稅者、決嚴加督促、尅期奉行、決不客綏、以剷除從來延滯之流弊云、

錦縣力謀行政進展 擬定街村育成要綱

【錦州】錦縣縣公署當局、對於縣下街村之育成、力行徹底要圖、以期達成、明朗化之政基礎、遂經擬定、地方行育成要目、按項詳列說明及指導方針、茲特誌該目錄於次、

1、村公所之整備、2、區劃及牌、事務之改善、3、村吏員之敎養、4、指導監督、5、村財政之經理、6、事務聯絡、7、民風之振興、8、村是確立、9、基本調查、10、模範村之育成、11、村公所、學校、警察分駐所等廳舍之建築、12、街村紀念日式典、以上之目錄、已通飭屬各村、徹底奉行云、

國調書類 整理會議

【依安】縣當局自起始辦理臨時國勢調查以來、日夜繁忙、現已稍有眉目、特於十月三十日上午十時招集全縣村長暨助理員、開備會議云、

强化禁煙計劃 招責任者會議

【海城】縣公署煙政股、於十一月四日、午前十時、在縣會議室、特召集各管煙主任等會議、爲關於禁煙計劃强化事項、茲詳列於下、

一、基於禁煙十年計劃、對於禁煙敎化、實屬惟一重任、故希各所長嗣後須時常對癮者、施行禁烟敎化訓話、
二、鑑於非常時局之下物資節約希所屬各所、對於石炭、力行節約爲荷

街頭乞丐 收容於救濟院

【營口】時屆初冬、氷天雪地、旋踵立至、一般鶉衣百結沿門托鉢乞討、寄蹐楞嚴奇窪坑甸進帶之乞丐、行將又臨嚴重關頭、若不予以救濟難免不死亡於講壑之中、營口警察廳保安科毛科長有鑒及此、親立陣頭、在市內巡行一週、共捕獲乞丐廿五名發即送往市救濟院予以敎養云、

縣飭調查報告 捕蟹數量

【海城】縣產業科、前曾通飭各街村、爲關於本年度、八、九、十、十一、四個月間、所捕獲蟹之數量、至急調查報縣、以資參考、聞各街村已遵照查報矣、

爲期儲金發展 提高利率

【本溪】本市各金融機關近奉中央命令、爲期喚起儲金數、關於現金存款、特行提高利率、以資獎勵望有錢者、勿失良機云

志願國防献金 赤誠可欽

【九台】本縣鐵道南、義路街商號、積昇和藥店、經理人魏冠五、於日前自願献納國防献金五元、送九台警察署警務系囑託轉達日滿共同防衛前線之將兵、以作慰問、若該號之魏某者、其志誠献金、可作本縣之先些云、

黑籍者龜鑑 鬻女典衣爲解癮 然後自縊了殘生

【訥河】縣治拉哈街有馬有林者染鴉片毒深、近因飢寒相迫、於上月三十日、與妻有鬻其九齡幼女之議、而於其母女揮淚共赴其隣村大孤堆子之次、繼於敗簋中、尋獲共十二歲次男之棉褲一襲、送入質庫以解飢餓、殆共烟霞夢醒、旣痛愛女之忍心割捨、又無飯之炊、而需衣取煖之次子號寒聲、尤針刺入耳鼓、環繞周遭之烟景極窮遂滋長自殺之念、因於當晚乘二子熟睡中、自縊身死、殆經次日由店覺時、早已縹緲御風遠逝矣、街人憐共身後之羅孤無依、現正募金救濟中、一口大烟累盡一條命、顛爲黑籍中人龜鑑、

徹底改良馬種 建築新式馬厩

【依安】我國之畜產多數仍在守舊、官署爲促改進良駒佳馬起見、特由友邦運來優良馬種多數、現擬濶大普及、本縣產業當局亦抱是項目的、於北門外東北官地、建築西式馬厩以便優良馬種之喂養云

省教育會派員 來縣放映電影

【瓦房店】復縣公署頃奉省教育會電知、該會定於本月九日來縣、放映宣傳電影奉命後、即籌備一切、當定於是日晚、假公會堂放映、想屆時觀衆、當不乏人云、

東滿消息

東滿三省 討論明年入殖開拓團綜合會議

【牡丹江】對康德八年度入殖之第十次之建設開拓團、東滿牡丹江、三江、東安三省關係者、綜合會議、於十一月三日午前九時許假滿拓牡丹江地方事務所開催、首由加藤滿拓本社建設部長、致開會辭、由中村理事訓示、繼續開始木格之第十次開拓團建設會議、關於其要領、由加藤建設部長說明、又關於第十次集團開拓建設之要領由松尾建設課長說明、及建設計畫、並開拓團自衛指導要領、更由田中兵方針、繼經喜多庶務課長東課長說明建設業務運營代表說明本社側種種具體運營計畫、共、聽取現地側意見、遂即協議諸案件最終收有若大之成果迄至下午六時許散會云、

警民懇談會 研討物資配給

【牡丹江】本年度於警民懇談會、因諸般原因、故未按期舉行、自實施以來爲第五次懇談會、由本年度計爲第二次、業於日前假警務處會議室舉行、經協和會市本部方面主催、本市有力官民出席之下依式開始懇談、互相交換意見、惟所提議對於配給事項、深加鋭意研究、結果關於薪炭、紅粮、白米、猪肉幾項、力求圓滑對策、以期市民生活之安定、經市整備委員會詳爲解答說明、對以上四項、今後決按公正妥善方針實行配給之、並將從來之不圓滑現象力行改革關於薪炭指定薪炭組合取適正方法配給、紅粮米指定業者照從前加細製造、不得如已往之粗草、使市民殊感不便、白米一項從前滿系實行無通賬制度、今後取均衡辦法無論何種米穀、皆能配布得食、並猪肉一項、從來、感於無處購買之狀態、今後決計實行由隣省縣購入、會產對策、掃除中間壟斷情事實施消費者直接購得、由此可見本市將來對配給愈期圓滑地步云、

牡鐵婦人社員擧開 家族慰安大會

【牡丹江】鐵路局婦人社員會、於三日午後一時於厚生會館之留守住宅、開備家族慰安演藝大會、係爭奪、舞蹈等劇、婦人社員總動員、實一日娛樂之盛況云、

警務處招開 物價劃定會議

【牡丹江】自市警統合以來、關於市內之各商品價格、更進一層研究、以期物價劃一、而遂行統制經之一元化前日市警務處實施計畫全商品價格廣汎研究、於二日假警務處講堂、招官廳側及諸關係者開催具體打合會、以茲研究商品價格劃一、決定、並提出於四日午後二時、假商工公會舉開之會議、招市內業者代表、及區役員均皆參加、以期徹底協商並由商工會爲本體、實施嚴格指導、對商品價格、與業者以規律說明、以求劃一、而確立經濟之一元化云、

縣職員宿舍 正義寮竣工

【瓦房店】復縣公署、爲期各獨身職員、生活之安定起見、乃於公會堂後面修築宿舍十餘間、刻已竣工、命名爲正義寮、各獨身職員、現均已欣然遷入新舍云、

宮原都市 突出搶案

【本溪】離本溪湖五軒之宮原都市、自開關以來、工程猛進、而捷足之商人亦爭爲設市、故開業者、均屬不惡、十一月二日宮原義發街宮原飯店、忽於夜間、闖入匪人、搶去現款數百元、出門逃颺、蓋新甞市、人烟散漫、故易發生此事、吾想天網恢恢、終難逃法外云、

隔離後情 膓窒扶斯患者

【芝罘】警察署保安科衞生股、前曾檢查得膓窒扶斯傳染病患者前往隔離所視察聞王文傑及日人金山丸險期已過、逾三四日即可出院、至王文璞之病勢仍在危險期中云、

令各市縣呈報 辦理社教情形

【芝罘】登州道公署、昨令所屬各機關、及各縣公署云、爲調令事、查本省社會教育、實施方案、及社教行政系統表、業經由東省公署、令發遵照、并飭將辦理情形、隨時具報在案、現在爲日已久、該市縣辦理情形如何、迄今尚未據報、除分令外、合行令仰該市縣迅將遵辦情形、逕呈省署、并分報本署備查爲要、此令云云、

華北消息

調查察南晋北農況 努力謀求農業進展

【張家口】欲期農業之開發、不能單以技術的要素研究行之、必須究明其經濟的要素、各產物農業可得之比較、單位、面積勞働力投下量之關係之各種問題、乃此種經濟的要素之一部門、極爲重要、張鐵資業科、適應上列要求並研究愛路地帶民生工作上之各種資料、於十一月五日至十日間、於察南管下之孔家莊村、十二日至二十六日、於晋北管內之大同縣十里店村巴盟管下之平地泉、三地舉行是項調查云、

日軍救還三人票

【北京】被第八路軍匪不法拉去之華人米穀商店員三名、已被晋冀察邊區掃蕩中之日軍吉井部隊救出歸家、該商店主於上月廿八日致書多田北支最高指揮官表示感謝被救出之三名、乃北京居郊五里坨村之米穀商安樂莊的店員曲光臨、孫世福、唐世軒三名、於上月五日午後六時許因八路軍匪賊侵入該店、乃被拉去監禁於靈山附近其後、該店因三名有廿餘日未歸、均疑爲已不在人間、但於上月廿六日吉井部隊掃蕩濟堂、清水一帶之際在破房內發現半死半生的三名、該部隊聞知彼等之經過、乃加保護送至安全地帶、同時由監禁苦痛中逃出的三人、於該夜即歸回家門並訴於主人被救出之經過主人聞知一方恨怨八路軍之橫暴、同時感激皇軍的義勇、爲了表示感謝、乃向多田指揮官等寄呈衷心之謝辭、

籌辦公益基金 發行獎券一十萬

【北京】華北政務委員會爲籌謀公益基金經會議議決辦理、業由財務總署組定於十一月一日正式成立並聞第一期獎券發行額計爲二十萬張、每張一元、計有頭獎兩個、各得二萬元、共有獎額二萬二千三百餘個、於十二月初即可發行、現各地商家擬承銷此項獎劵者極多、幾有供不應求之勢云、

宗方丈夫繼任 商工聯會會長

【張家口】張家口日本商工聯合會會長、藤澤亮一氏、（三井物產張家口支店長）近已轉勤濟南三井支店、後任會長、由新支店長宗方丈夫氏就任云、

巴盟長胡廳長 連袂歸厚

【厚和】巴彥塔拉盟長補英達賴、前者因公赴家口、並向政府當局、連絡各項重要事務、茲因任務完畢、已於日前偕同新任民政廳長胡格金台乘京包列車、返抵厚垣、現胡廳長、已於二十五日、到廳照常視事云

改良羊種 試行人工授精

【張家口】以牧業王國之建設爲目標、目下於張家口大境門外牧業總局擧行中之興亞院蒙疆連絡部、牧業總局、共同主辦之緬羊『人工授精』講習會、已完成學科講義、今特學行實習、以代科學應用於家畜增殖、此次乃是初試行、故竹下連絡部長官、亦特蒞局參觀云、

晋北道敎總會 舉行結成式

【大同】晋北道敎總會於二十五日正午、假東門內娘娘廟爲會場、舉行結成式、至十二時、各長官均先後蒞臨、各縣代表及會員等約七十餘名儀式卽爲隆重云、

努力建設 大石門市

【石門】市公署、頃准建設總署石門市施工所函以建設大石門市、積極向偉大之目標努力邁進、茲於第七號路線、即保晋街及東里村道一帶、限於本年十二月底拆除完竣、以完成本市南部東西絡之要衛、補償實一項、於十一月上旬發給之、應遷各戶、業由市署轉令而村長等通知、並於昨日佈告週知矣、

聯合自治政府 督勵出勤時間

【張家口】蒙古聯合自治政府、爲蒙疆之最高行政機關、一般官員居於民衆之表率地位、亟應振刷精神、爲建設蒙疆而努力、玆者政府當局、爲求增加工作效率、俾政治日趨明朗起見、於日前由總務部發出通知、使一般官吏嚴守出勤及退廳時間云、

警備隊討匪大獲全勝 獲匪一名及武器多數

【陽信通訊】陽信縣警備隊、自王大隊附克倫接任以來、討伐匪類、異常努力、本月二十二日早三據第一區知六鄉張杠子莊居民報告、該莊住有便衣隊二十餘名、催收給養、拷打保長、該大隊附聞報立刻携同連絡員正司喜一督率部下士兵、前往、於四時十分、到達該地、伏隨令士兵取包圍之式、向前衝進、雙方射擊、極度緊張、戰鬪約二小時、匪人不支、乘隙向東方逃去結果匪人分駐八里莊郭家等莊共約三百餘人、均已逃竄、查此次討伐結果、抓獲傳令兵楊修身一名、鹵獲步槍一枝、子彈二十粒、又有符號一方、宇條一紙、係魯北治安隊五團、劉學孟部該隊安全無傷云、

戀愛賣油郎 棄本夫潛逃

【濟南】高善平者、年三十二歲、長淸縣南鄉人氏家中稍有良田、素業鐵匠生意較隆盛、手中微有積蓄、娶妻黑玉蘭、年二十七歲、雖係鄉姑、但姿色尙稱不惡、自本年四月十五日迎娶過門、夫唱婦隨一家樂氣融融、但善平每日赴櫃照料櫃事、夜方歸家、日久玉蘭心感寂寞、時赴娘家浪遊、忽結識一賣油郎、名王方永者、年二十九歲、係北隣村人、二人結識後、感情甚爲融和、不時幽會、以致弄得滿城風雨、善平亦有耳聞但無證據、因此夫妻時起口角、從此不許玉蘭到娘家去、忽於二十九日晚十許、玉私偕情人突然潛逃、善平得知後、卽各處派人尋訪、並無下落、聞高某日昨親自來濟尋找並延請律師寫狀、如十日內查無蹤影卽回縣到法庭起訴云

運煤困難 無賴途中勒索

【包頭】時屆初冬、氣候日寒、關於煤之需量漸大、然近兩月中、本市運煤脫節、因有長櫃、多裹足不前、以致市內燃料預呈不足、人民極度恐慌考其原因、仍不外運煤途中、時有抓差無賴之徒藉端勒索、以致各駝戶等長縮不前、幸大青山煤礦設法維持供給、唯因粥少僧多、無濟於事、故望當局、予以注意 設法補救 否則今冬燃料 必成重大問題云

縣興農合作社 招關係者舉開協議會 討論業務擴張事宜

【西豐】興農合作社、爲期合作社運動之徹底進展、及各種業務之突飛猛進計、已於四日午後一時、在該社理事長室內、開催興農合作社下部組織協議會、參加者寇縣長、協和會池田事務長、及各關係者、茲將協議事項列下關於興農合作社上部組織設立計劃之件支社、辦事處、興農會云

興農社整備 實行大批增員

【鐵嶺】鐵嶺縣興農合作社、隨同興農事業國策愈之進展、故該社爲期機構完全整備之擴充、使事務圓滿遂行起見、目下對於當市鐵道西特產交易場、施設等完全合理化、復以本社及交易場需員尙多、乃於上月末由該社招考職員四十餘名分派社內並管下服務、一方興農社感現下廳舍不足早在增築工事中、頃已告終、社內完全發展一新云

設防疫委員會 樹立萬全對策

【海城】縣當局、爲期樹立百斯篤預防對策、會經至再計劃、設立百斯篤防疫委員會、軍官民一體努力、嚴防發生俾得以維護周全、茲將其協力勵行事項列下、
一、以捕鼠滅蚤爲目的、實行大掃除、
二、捕得鼠後、請交最近派出所、或警察署一四、付與五分(牛角)之獎勵金、
三、勵行使用口兜、
四、有左記象徵務必請受診斷並報告
(一)鼠蹊、腋窩、腫物、高熱、精神恍惚等態、
(二)有咳嗽加帶痰血而呈前項同樣之形態時
五、發生百斯篤地方之旅行、限於不得已者外、均應停止、(向發生百斯篤地方旅行者、應持有百斯篤預防注射證明書)、

國婦會製慰問袋 贈與第一線將士

【鐵嶺】滿洲國防婦人會鐵嶺支部、爲慰問國防第一線之將士計、頃由該支部協議決定製作慰問袋、連日由該會員積極製作中、近即送現地云

康生院舉行 一週年紀念式

【興城】興城縣康生院、原名爲興成縣救療所、自康德六年十一月一日正式成立、至七年一月一日改稱爲康生院、由救療所時代迄至現今共收容患者阿片癮者總數爲二百九十七名治愈退院者爲二百五十二名、成績非常良好、本月一日爲該院成立一週年之紀念日該院長韋嘯廬、爲紀念該院意義深遠永久之歷史性、並喚起一般患者之注意更生起見、特於本院隆重舉行一週年紀念式典、各機關首領咸往參加觀禮、該院並備有茶點淸酒以享嘉賓、禮成後、共行乾杯以表慶祝、由十一時起至十二時半共歡而散頗極一時之盛云、茲將式序開列於下、一振鈴開會二致開會詞(院長)三帝宮遙拜、四國歌合唱、五概況報告(院長)六縣長訓詞(副縣長)七來賓祝詞、八患者代表答詞、九致閉會詞(院長)十向國旗行最敬禮、十一撮影、十二建國體操(患者)十三共舉祝杯歡飲、

慶祝紀元運動大會 街公所體育會聯合舉行

【海城】由街公所主催體育會後援、於十一月二日、午前九時假他山經學院體育場地址舉行慶祝日本紀元二千六百年、海城街運動大會、先期準備就緒、如時舉行由街內各學校參加、其舉行狀況、異常隆重、茲將其大會運動項目列下、

△徑賽

百米競走、百米協和、百米釣魚、二百米競走、六十米敬茶　六十米遊行六十米一人一足、百米掃除二百米武裝、百米頂囊、六十米陣盆、百米持球、百米救護、四百米纏走、八百米纏走、一千六百米纏走、

△田賽

擲鐵球、跳高、跳遠、擲鐵餅、

△團體操

捧倒、舞踊、日本小學生打鐵桶、大日本國民體操騎馬戰、國民進軍、太陽下山了、躍進日本等云

準備車輛調查

【訥河】遂行物動計畫、以準備車輛調查中之縣財務科、爲精確於車輛數字之統計、特經關係者之縝密考慮、以制定車輛申告書、預依如各街村長之手而向一般車主配布之、其申告規程如左記、
一、不拘自動車、自轉車、農用車、運搬車(拉脚車)、快馬車、凡已申告、或新買補爲申告者無論遷移、增減套數、皆應依申告書中所列示之各項、以詳明填寫而申告之、
二、自轉車之號數標示牌(交通版)及運搬車並快馬車之許可牌、如易車主時、應將原有號數申告註銷云、
三、凡現在有車者、應於七年末日前、一律申告之、其後如有轉賣或其他變動時、應於三日內向該管街村申告、轉報縣署、若隱匿不爲申告者、除處罰車主之外、並處罰其區屯長以扶同隱匿罪、
四、經此申告列註台賬之後、如無變動、則永無申告廳煩、然遇有增減套數或停止營業及車輛損壞時、而不能再爲申告、則其應納之捐稅等概不減免之、若車主遷移於原住區屯之外時、區村長不按時申告、則車主應納之一切花費、皆由區屯長負擔之云

糧車上市踴躍

【正亞街】交易分場、售糧車輛、活潑踴躍登市、因當局鑑及糧穀類、包米高糧持有民食充分重要性因其出貨澁滯、興農部與售戶獎勵金、該街興農合作社、主任劉明周氏、少年英俊作事非常認眞、對於糧務特別注意、於糧上施以辦理徹底化、並因獎勵金之關係、糧車較上月增多數倍已上、異常活躍、本街興農合作社、獲優良成績、對於車戶以溫厚的面孔、各職員頗盡效國使命、殊堪嘉許云

實施防疫宣傳 巡廻引種牛痘

【西豐】縣公署、關于康德七年度、秋季種痘、實施準備計劃、業經飭令各警察署長、辦理在案、茲爲醫治貧病者、及貫澈人民防疫衛生思想、特實施種痘、附帶施療及防疫宣傳班、由保安股及西豐醫院大夫全體動員於日前分班赴各警察署管內各村、實施種痘及治療並宣傳講演云

謀農民交通便利 凌河橋即將竣工

【義縣】本縣土木股、歷年對於北關外凌河秫稭大橋、爲車馬行人便利起見、每到夏天勢必被水冲刷、春秋兩季必須重新建修一次、現值秋寒河水漸落、復行動工架設、以利交通、不日即可竣事、此後日益嚴寒、一般農民、可免除渡水之苦云

街村講習閉會

【安廣】縣長于爾讓副縣長宮島繁二氏、爲謀縣政發展、並期上下事務進行圓活起見、每屆月之廿八日、招開縣政會議、除各科長股長街村長警察署長中心校長、全體參加外、由至廿九日又分科會議、由各科長詳加指示、似此辦法、縣政發展頗可期待、茲於月前有省方派員來縣假街公務所辦公室、開街村制度及司計講習會至卅一日止、實施經濟檢查、街村公所苑司計成績方面堪稱良好云

商工金融社 現已成立

【蓋平】爲地方商工業之殷望、商工金融合作社幾經醞釀請求、現下終於實現、刻由商工金融合作社中央會、派來職員多人、由各委員贊助之下、在城內老鷄鴨市、通租安市房二日即開始辦公、擴開斎平開辦後、並於熊岳設立支社、如此誠爲地方上商工業之福星云

奉祝紀元代表 徐市長東渡

【鐵嶺】盟邦日本紀元二千六百年之慶祝大會、將於本月十日於友邦盛大舉行、我國爲奉祝友邦此盛典計、由張國務總理大臣一行爲代表而訪日本、一行中計有本市市長徐漸九氏隨同前往日本參加祝典徐市長業於本月三日上午十時許、乘由鐵驛發列車先赴大連再同張總理一行由大連水路赴日云

縣禁烟視察班出發 赴各村行淸毒工作

【訥河】對阿片麻藥斷禁活動、已有三載榮績之街村禁烟同志會、縣禁烟當局、爲明瞭其活動實況與癮者及戒除者之健康情形、特組織四個調查班、自月之一日始亘十五日間、分赴縣內各街村公所之禁烟同志會、以本年度阿片麻藥斷禁計畫、本年度禁煙工作實施經過等爲重點、而聽取報告、並查閱禁烟會員名簿登錄癮者及戒除者名簿、然後檢討癮者之救療對策而就現地與街村關係者以開催禁烟座談會云

拉哈奉公隊 舉行結成式

【訥河】爲縣屬拉哈街協和義勇奉公隊之結成、協和會訥河縣本部奉公隊關係者特搭乘二日午前九時零五分之南行列車赴拉哈驛而出席其義勇奉公隊之結成式典云

隊長等選定 人事陣容整備

【訥河】縣治拉哈街、在縣城西南、以北里支線壘爾幹行之鐵路一帶、係嫩江海帶穀糧集散地、商業繁盛、住民約計有兩萬以上協和會訥河縣本部、在同地設有分會一處、會員共有五千五百餘名、最近該分會爲强化槍後之防衛性、於月前三十日由分會長李伯勳倡導、集合現地關係則代表及商民等數十人、就協和義勇奉公隊之結成、舉行協議、結果當於意見一致之下、決定其人事陣容、一、以一百二十三名之熱意青年、編爲奉公區部而選定李伯勳氏爲區隊長徐卓如、崔君朗二氏爲副區部長云、

便利行政運營 實行歸併街區

【訥河】縣屬拉哈街公所、爲街政之遂行圓滑、對原來所劃分六十個街區、自本月以后方行歸併爲四個街區、而於此四區之外、並於郊外置有忠恕、啓明兩區、至此六區長之人選、現正則審定中云、

稅捐局人事異動

【義縣】本縣稅捐局征権課股長、薛林歷充稅差多年、精明强幹、克盡厥職深蒙上峯所嘉許、今奉令榮轉盤山縣、稅捐局經理課課長、再七里河子、稅捐分所長、孟光滋、轉隆化稅捐局征権課課長、司稅、聶生陽、轉錦州稅捐局辦事、委試、原長文、轉熱河稅務監督署辦事、委試、周德升、王永安、經理課課長、祁恒達、轉錦州稅捐局經理課課長、各該員等奉令後均已履新赴任矣、

新糧登市商人忙

【依安】現已過深秋、來至初多天氣、農夫之常年工作藏此告一段落、現已屆百穀入倉之時期、一般農民收穫之餘、需欵者、運搬來街出售、現每日上市之車約在百輛、登市之糧小麥、元豆、紅糧爲大宗、糧業家日漸繁忙、生意亦隨之起色云

市署教育股 開映畫大會

【鐵嶺】本市公署教育股爲期全市滿系學生知識向上計、特由十月三十一日至本月二日三日間、在公會堂舉開映畫大會、各校輪流觀覽、每日達一千五百名以上多數云

家理教更生 開創立總會

【遼陽】已解散爲日悠久之家理教會、今由日係吉村智正與滿人洪潤閣等主催之下、業蒙遼陽警察廳諒解、該會復活、一元化、以服滿洲教會宣傳、於本月三日午後一時舉創立總會、會序如下、
1、場所西關外慈善堂院內
2、宗旨宣傳滿洲家理教會
3、屆期希各位多數參加

詐術雖妙 終未脫法網

【營口】于運祥年卅六歲原籍山東省蓬萊縣人、現住通惠區懷德街一二番地操賣碗行商、於客月廿三日午後九時由大石橋來營至站與馮占元者相遇、馮與其攀談共乘一馬車、詎行至市內景雲街三合爐前已探得于腰中懷有國幣一百〇二元、遂大冒惻嚇謂于非善類、當由腰中取出小繩將于兩臂綑上、立由于腰將錢取出並堅囑馬車夫看守、自往派出所報告、馮一去多時不返、被害者知爲被騙、立至派出所報告、同日午後十二時復有趙恒印者、年四十歲錦州省盤山縣莊台檗草市人、係雜貨商、於上記時日持其聘女彩禮錢二百元來營購買蒲窩、抵營後行至二本町爲李×榮遇見、趙形跡可疑、當上前盤詰、已悉其腰有國幣、遂釋之、趙投於黃金街廿五號地仁義棧內、未幾馮占元至該棧聲稱査店、並加蓋店簿上安學盛假戳、繼問有趙某某人否、該店指以告、復有馮占君入二人即將趙綁訖將錢翻去、追馮等去甚久、被害者心應有異、喚棧役解開二臂立至文昌街派出所報告、該所警長常發祿、張威一聞報翌日按圖索驥將二馮找出使被害之于運祥、及趙垣印相認無訛、並由二馮供出確係李×榮主使、所得之贓李分去一半、餘彼二人均用之贓當還債無欵、核對數日亦治爲丟失之數、該警長等以迅雷不及掩耳之手段將李捕獲云、

討論明年度事業計畫 商工會將開職員會議

【鐵嶺】鐵嶺市商工公會、爲討論康德八年度事業計劃、並都市商工事業發展方針、會於前日由該會決定結果、擬於本月初旬招開全體職員會議、各理事及參事等一律參加、同時今次職員會時期、對於七年度收支狀況報告、事業進行之情形、亦併行加以研討改善且關於康德八年度該會預算編成事、爲重要案件云

縣署定期舉行 農畜產品評會

【訥河】爲企圖農產物之改善增殖、縣興農合作社、及農業知識之普及、縣興農合作社、預定於月之十八日始經三日間、在淸潔優級國民學校內、舉開農產物品評會、而以李相庭社長爲會長、國本副縣長興尾關行良興農理事長爲副會長、田島縣開拓科長爲審查長、興農理事矢口弘、縣實業股長田上勝雄興農技術員石川繁、興農檢查員福原新作、農試高振牛五氏爲審查員、對普通農作物、大豆、小麥、大麥、苞米、高粱、穀子綠豆、糜子、蕓豆、水稻、陸稻、稗子、稷子等十三種、特用作物蘇子、麻子等兩種之特種出品、行以審查、而對其認定爲優良者、分定以一、二、三、四、等賞格、於廿日於興農社與以褒獎云、

【又訊】以農產物品評會之開催爲契機、爲獎勵馬豬之改良增產、並於農物評會同時、以舉行馬豬品評會、其大會役員、有李岡本、田島、矢口、吉田濟、杞溪、石川諸氏、而以馬生後二年以上者、豬生後六個月以上者、爲審查出品、對其特等一匹、規定爲獎金十三金、一等三四各獎金十圓、二等五四各獎金八圓、三等七四各獎金六圓、四等十四各獎金四圓、而於二十日舉行授與式、惟其提供出品者、須於十七日、將住所氏名及出品之馬豬年歲種類特徵毛色等報告之、然後由興農社發給以馬豬番號牌、以資陳列審查云

貧民福音 郎法師施捨棉衣 縣派員監視發放

【海城】甘泉舖慈化寺、法師郎玉齋、爲救濟缺衣乏食飢民起見寄附縣公署、棉衣一千九百套、當由縣按各村極貧戶口妥爲分配、並由十一月四日起、至十日止、更由縣派員、分赴各街村監視發放與一般貧民云、

商工公會遷移

【舒蘭】商工公會、因地方商業、情勢轉移、及縣治興廢諸問題、該會亟應遷移四家房、適宜之地、況各機關、陸續遷來、新縣治殆盡、而商業隨之遷移者亦甚夥、所以該會、在自修廳舍、未備以前、暫行租住、四家房愛路街新洋式房一所、作爲事務所、現已全部、遷移完竣照常辦公矣、

新廳落成 縣治遷移 慶祝大會 省方要人及民衆熱烈參加

【舒蘭】縣公署、在拉濱路、四家房市、建築壯麗新廳舍、縣治業經遷移、茲因全部工竣落成、着手準備慶祝、盛大舉行落成式乙節、已誌本報、縣當局組織準備委員會、籌備一切事項、慶祝會、於月之二日開始亘三日止、至五日止、由吉林俱樂部、邀來票友十數名、並協和劇團、演戲三天、每晚間、在實驗學校公會堂、由公務員、及學生排演新劇、評戲、歌曲、魔術、雜耍、並演映畫、且在驛前、及縣署大馬路、高粱稭牌樓、滿市街巷、橫懸萬國旗、各機關商舖住戶、門前揭掛日滿國旗、高蹺、秧歌、汗船、在街遊舞、隣境及各鄉村、男女老幼、前來觀光看戲、人山人海、非常擁擠、而各旅館棧房、皆告滿員、汽車大車載客紅男綠女、不絕于途、如此顯耀光輝、可謂一邑榮慶、萬民騰歡、該署於本月三日、欣值明治佳節、兼友邦慶祝、皇紀二千六百年之期、而盛大舉行、縣治遷移、廳舍落成典禮慶祝會、乃四家房、都邑實現以來、空前未有之盛舉、亦與新縣治、繁榮進展上、開一紀元也、是日參加者、甚爲熱烈、來賓有吉林土木廳長孫仁軒、開拓廳長邱任元、敦化、蛟河、永吉、五常、樺樹等縣代表、舒蘭炭礦、滿拓移民團、自警村及各機關、法團團體、各街村長農業校、朝陽、四家小城、各優級校、教師學生等、齊集縣署門前廣場、慶祝儀式、誌於下、(午前十一時開會)、1、縣署一同入場、2、來賓入席、3、式詞、(趙股長)4、全體肅立、5、滿洲國旗揭揚、滿洲國歌合唱、樂隊伴奏、(學生組)6、日本國旗揭揚、日本國歌合唱、樂隊伴奏、7、向國旗致最敬禮、8、帝宮遙拜、9、皇居遙拜、10、委員長致詞、經過報告、11、省長祝詞、(開拓廳長代讀)12、來賓祝詞、(縣本部等)13、賀電披露、(吉林省下各縣、及前任柏縣長、(現法庫)前陳行政科長、(現虎林)爆谷前庶務科長、(現東安)野中滿拓公社所長等、14、滿洲帝國萬歲三呼、(委員長)15、日本帝國萬歲三呼、(副委員長)16、舒蘭縣萬歲三呼、(土木廳長)17、閉式詞、(趙股長)18、撮影、19、禮成、下午四時、在實驗學校、大開宴會、主賓舉杯慶祝、頗極一時之盛云、(照片＝一、新縣署全景二、慶祝演戲三、街市慶祝彩坊)

舒服靈乃根據藥物相乘作用之最新藥理、由數種貴重藥料配合而成之改良藥劑、故能功效卓著、性質安全、推爲高級製品、超然與衆不同。

△每次兩片　止痛如神▼

【主治】[illegible]　頭痛　神經痛　齒痛　月經痛　[illegible]

【定價】[illegible]

各大藥房　均有經售

發賣　株式會社　武田長兵衛商店　日本大阪市東區道修町

滿洲總發行　滿洲武田藥品株式會社　奉天市大和區[illegible]町

舒服靈　ソボリン

頭痛‧齒痛

高級治療藥

專載

國兵法問答（五）

李老爺　那麼就趕快寫信告訴他吧、可是所說國兵法是在兵營裏幾年呢？若太長了回不來還沒有娶媳婦：

父　一共是三年、然而按兵隊里的情形、由國民高等以上之學校卒業者、成績如果良好、可以縮短一年、

李老爺　若那樣我們孩子也是由國民高等學校卒業的、若是好好幹一定能減到二年就可以回來的、

父　當然啦！除隊後得了很多能力在社會上服務不是很好嗎？

李老爺　那麼國家叫青年入軍隊鍛鍊體格而且加以教育、實在是爲了社會啊！

父　對了、國法的趣旨也就是這樣、鍊成良好的軍隊、也就是造就優秀的國民、

李老爺　我們眞應當感謝國家的、

父　實在應當感謝！

李老爺　那麼由今年起、凡是滿十九歲的就都得受檢查了、

父　凡是滿洲國民必須要受一次檢查的、可是有法律規定上的病症或者生理不全者當然不能合格了、事前有醫師的診斷書可以免除兵役、其餘的都得受檢查、若是當年發生事故或者逃亡沒受檢查的、第二年還得受檢查的、如果想逃避徵兵還要受相當處罰、

李老爺　那麼受檢查的人全都得當兵嗎？

父　不、雖然都受檢查但可不是人人都當兵、是由受檢查之中的人選出體格强壯的去當兵、

李老爺　是嗎？、我眞一點不知道、可是我還要打聽你、檢查的時候是由官廳方面下通知嗎？

父　當壯丁檢查之前設立徵兵區徵兵署、決定檢查日期的時候、由市街村長交給壯丁檢查通達書、那上邊都寫得非常詳細、好好看看準備接洽接洽就可以了、你的少的若是在居住地檢查的話、就由居住地（營口）的市街村長交給身體檢查通達書、然後再受檢查、

于繼東　爸爸、我還聽說檢查通達書有壯丁檢查通達書和身體檢查通達書兩樣、那是怎樣道理呢？

父　你眞連很小的地方都注意到了、所說壯丁檢查是關於素養、家庭狀況、體格三項、在居住地檢查的僅有身體檢查、其他是在原籍地檢查、所以居住地受檢者僅僅身體檢查通達書、

于繼東　聽說有什麼徵兵區徵兵署、是什麼新的衙門嗎？

父　所說徵兵區是指一個市縣到三個市縣爲一徵兵區、當壯丁檢查的時候、僅僅那個期間叫作徵兵署、開始設立辦理徵兵事務的地方、這種檢查事務每年是由八月一日到十月卅一日之間實行、但是本年度是特例由康德八年二月一日到四月十五日之間施行、

母　那麼、接到壯丁檢查通達書的人、是必須受檢查了！

父　對啦！如果私自不檢查是要處罰的、

母　可是得急病身子不能移動怎麼辦呢？

吉林專刊　閻傳紱

第一一一五號　吉林支社　吉林市商埠地三緯路十號　電話三二一八番

各縣農產上市踴躍 可能確保預定數量
吉省署督勵班歸來之報告

關於本年度收買特產糧穀之事宜、爲謀得以圓滑起見、故吉林省公署農會結成三個督勵班派往各地分別從事工作、業於日前（六日）畢事、紛紛旋省、各班皆收得美滿成果、已將工作經過報告與省方矣、省開拓廳當局、以關於省下糧穀上市之情況、曾對本報記者談話如下、

〃吉省今年度第二次年頭收獲預想數量（收成成數）、擬於近日經中央再行發表、至如本省內之實況、昨日當各督勵班歸還之際、已有很詳細的報告大致已測定如下、

大體若同去年度份比較起來說、黃豆減收約二成、高粱減二成八分、稻子減三成、包米與去年同樣、僅只小米（粟）增產約二分之譜、至各農產減收之原因、當秋成糧穀成熟之期、於東部各地會遭受旱霜與冷雪（卽磐石、樺甸、敦化、蛟河）、以致出現如上記情形、

再談農產物之登市情形、迄於近數日中、勿論那一縣、糧石上市均呈非常旺盛之現像、至其原故、乃因從今年起實施了最初的〃獎勵金〃制度、農民對其宗旨都很了解、一方面又施行生活必需品（如煤油、棉布、洋火等等）之特殊配給制、是故如是之熱烈也、

由以上情形看來、本年的農民、關於主要糧穀度登市數量、諒必能够確保預定量、特產爲國家命脈、實令人感覺欣快之至、依督勵班之報告、各縣（高粱、包米、粟）之獎勵金發給、因已將至截止之期、雖欲將糧趕快運出、但因交通等關係、有來不及之勢、均確切希望當局寬容予以暫緩、但此辦法乃爲全國之一致之問題、所以本省決不能够單獨延期、農民可急速運搬登市、是爲至要、故不得已、只好有負大衆希望啊！

促進糧穀登市
省令各校學生宣傳

吉林省公署開拓廳當局關於此次實施糧穀登市之督勵辦法、除組織督勵班派遣之外、並將各縣所在之國民高等學校之學生、（主以農業校爲中心）使共勤員、定於本月十、十一兩日、使之分別爲出自家糧穀登市之數量、種類報告之同時配付傳單、並使每人用明信片三張、用簡明之信、寄至親友家、以供擴大之宣傳資料云、

警官夫人勇氣哉！單人獨騎捕獲偸兒
◇…可爲一般家庭防盜楷模

在這天氣漸寒、賊星活躍的時候、若家庭中沒有防盜的常識、或許就能受到意外的損失、所以每個家庭都應研究對付偸兒的方策、實在能免去社會上許多事故、吉林省警務廳警務科警尉補李鳳春君現住市內大德勝街七十號、日昨正在勤務中、於正午十二時許、其夫人李陳氏（二六歲）也上街去購買物品、當歸時、發見屋內有偸兒一名、已將衣服等物拾到一起、預備窃得而逃、陳氏卽上前、與偸兒扭到一起、經過相當爭鬪、始將、醜類捕獲、該偸兒叫張志氏、住於永吉縣口前街四十五號、當將共送於吉林市警務處司法科依法懲治、但如陳氏的勇敢和敏捷、實堪做家庭主婦防盜的榜樣云、

水都降落大雪 天氣驟然寒冷

物極必反這句話、誠然是千古定律、不但在人事上能應用、就是天時也是如此、前幾天的和暖、眞有些像陽春氣象、但至六日天色卽陰沉起來、溫度是驟然下降、忽於七日晨間降落大雪、竟如柳絮一般飛舞、片時把這個世界、變成一色的潔白、在北風凛烈下、不知凍僵了多少生物、饑餓了多少人們、街頭上的情形也發生了變動、只見披着皮大衣的闊老板、惡滑的叫花子、又爲兒童們、添了一種滑雪的遊戲、同時也增加了在街角陰暗處的一個路倒、所以人們莫不謂從這場雪降後、並且已經立冬、天氣的寒冷恐將日甚云、

預防鼠疫工作 官民協力始終不懈 刻正分區施行注射

百斯篤疫雖在各處經努力防止的結果、已將至減絕的地步、但防疫當局仍恐其死灰復燃、對於各種預防工作、從未肯放鬆一步、還在加緊進行中、現在吉林市、由各町會督勵在辦公所每日自午後一時起、至四時止、分別實行管內居住市民全體注射、務期百斯篤疫達於盡數滅絕而後已云、

吉市捕鼠週間 七日起至十三日止

吉林市公署保健衞生科、以在國都所發生之百斯篤、雖然已漸漸的熄滅、但是仍有保菌鼠和菌蚤的存在、雖未傳染到吉林也很危險、該是仍有嚴重的戒備以預防之必要、爲撲滅傳染的根源、故特舉辦本市最初之『捕鼠週間』、謀滅絕百斯篤之禍患、市民切宜予以協力、一人能够殺掉一隻、還可以剷除十五萬隻、造成一〃無鼠〃都市纔好、捕鼠週間實施之要領、卽

A 期間　拾一月七日（前天）起＝至十三日（後天）止之七日間

B 殺鼠方法　由市防疫本部向各住戶無料配給殺鼠藥丸、不待乾固卽得使用、住戶自已如有完善方法亦可隨便使用、

C 死體處置　死鼠不要棄在路上、請送交就近之警察官吏派出所、每隻並有賞金國幣五分

第一日成績 捕獲五千餘隻

吉林市捕鼠週間之第一日（七日）、市公署保健科土屋主事、協同警務處衛生科員、特親至各派出所並町辦公所指導及激勵展開捕戰、盡凡有智能務與人類之敵的〃鼠和蚤〃將其擒獲、所以成績殊爲良好、第一日卽捕殺達五千二百五十七隻、開始捕鼠已將一月、本日乃爲最高紀錄、至八日（昨天）各機關將義勇奉公隊等團體亦響應工作、以十五萬隻爲目標而行大規模之捕捉、其數當與日俱增云、

景處長蒞任有期 胡廳長離吉在即

榮任初代吉林市警務處長之景有昌氏、已將延吉警察廳長任內事務交卸清楚、故豫定於本月拾二日携眷至吉滋新、屆時希市民至驛頭歡迎、以示官民融和之熱誠也、

【又訊】第四任吉林警察廳長、因改組而榮昇撫順市副市長之胡承祿氏、以俟同後任將公務交代竣事、定於月之十三日午前十一時十四分離吉赴撫履新、赴站恭送者必大有人在、定稱盛況云、

吉鐵慰安家族 舉開演藝會
九日至十日一晝兩夜

吉林滿鐵厚生會滿係演藝部、茲者爲資慰安吉鐵局員家族、並供一般觀覽、藉以礎磨藝術精進計、近擬於十一月九日夜起、至十日夜止、每夜三場出演本埠南大路市公會堂、爲期場內整理費、不使支絀、特行入場取費制、惟甚低廉而大衆化、卽局員及家眷、每票兩角、其它則售四角、節日中並加入趣味化之滑稽魔術云、

滿協劇團 定期公演

新京滿協劇團、乃爲斯界後起之秀、人材濟濟、陣容鞏固、茲爲宣揚國策（國兵及禁烟）、覺醒民衆覺悟、以達成藝術報國之目的起見、故經該團范主事引率全體三十餘名、定於本月十一十二兩日（三場）來吉公演、場所則假南大馬路市公會堂、以大衆化爲主眼、故僅取票價六角、關心藝術之市民均勿失此良機云、

爲防止交通事故 警務處發出訓示

吉林市警務處保安科交通股、以入冬期中、道路凍結、係交通頻繁最容易發生事故的季節、爲謀徹底防止愈期完璧起見、前曾將市內汽車業者、同所有者、並汽車司機人等共達三百餘名、一同招集至該處講堂、舉開懇談會官民共聚一堂、無隔閡的互相交換意見、警方對業者之指示、其要點則爲（一）道路凍結路面光滑易處突發事故以防不測故對車速度加以限制司機人須嚴守規定、（二）爲豫防礙透並認清停車故後車尾必須燃點〃紅色信號燈〃（三）方向指示器必須按規定使用嚴格遵行、（四）爲免妨碍交通車輛切勿放置道路上、（五）容易發火的東西不要放在車廂裏辦理火事尤宜細心特別注意不可忽視、（六）關於將來冰上交通、之整理事項、（七）要望運輸業對經濟統制予以協力勿爲奸商密輸所利用、

永吉縣警務科 司法股長易人

永吉縣公署警務科司法股、前任股長于慶還氏、刻已榮轉縣四區天崗警察署長、所遺股長一席則由姜警佐繼充、于氏在職將及二載、對縣內治安之維持、頗有相當之建樹、當姜股長到差伊始爲充實司法陣、强化搜查機能、故將刑事增員、與市警務處協力下、不眠不休極力活動以期治安之鞏固云、

實踐汽油節約 公共汽車縮短時間

吉林交通株式會社所經營之市內綫乘合大汽車（巴斯）、鑑及時至初冬天氣晝短夜長、並本節省汽油國策、故自本月初旬起將行車時間變更、早晨始發北山（會社前）七時四拾分、驛前八時零五分、晚間終止北山五時四十分、驛前六時、六時二十分以後就一輛麗有了、出車停車時間均較前縮短矣、

【又訊】吉林自動車運輸會社（轎汽車）因汽油配給減少之影響、極謀代用燃料入手之便法、暫時並將營業時間縮短、午前九時出車晚六時收車、每日工作九小時、業已報告當局正式決定、因之收入亦銳減、至於豆汽車停車時間尤早、故本市晚間之交通頗感不便、除利用洋馬車外、別無他法、晚間之交通量實感不足云、

水滸拾遺　張青山著（938）
第二十七回　焦山會上奇冤報　風雲寺中巧循還

繞走淮城。逕向天長山而來，這日行至天長關臨近朱武心中核計着，入天長關是重要點隱於山中沒甚要緊，當卽向九紋龍史進說，賢弟你同着他們上山吧，到在山內看看有廟沒有，如若找到廟宇時，先用好話善談，倘若說不好時再使斷然手段，必須卡住了，別容出山走漏消息史進等齊聲答應，朱武才率人向天長關去了，衆人分布了上山，史進一個人，先上山來越過了兩道山梁，便看見好大一所廟宇，心中好生歡喜，暗暗想道，有這個所在存身，臨時什麼事也就悞不了，一面心裡思着，便向這所廟而來，及至切近看時，山門上的匾泥金大字寫的是勅建風雲寺，四個大字，史進便向左首山門，上台增正要叩打門環，見門洞內坐有幾個僧人，遙遙瞧見史進往廟中而行，門頭僧衆互相談論道，看這個人定是上廟裡來的，說話之間，史進便來到了，門頭僧還拏着當好人呢向前合十念佛，說南無阿彌陀佛施主請了哇，來至敝寺必有所爲，史進抱拳說道，我投親不遇的人，打算在寶剎討兩盃茶吃，門頭僧聞言笑道，這太可能了，慢說喝兩盃茶呀，就吃飯住宿也沒什麼要緊的，說着指手相讓，史進一面口中稱謝，邁步走入廟來，有僧人頭前引路將史進讓至客堂之中，小沙彌獻上茶來，少時監寺的和尚，與知客僧，一同走入客堂裡面，因爲知客和尚寬厚，曾在史家莊住過數日，受過史進的好處，今日一見史進來至，急忙告與師父禪明得知，想要應酬應酬，以報昔日之情監寺僧人禪明，聽說是徒弟受過人家的好處，便一同前來相見，知客和尚來至屋中，合十說道彌陀佛，大官人一向可好，久違久違，小僧問訊了，史進正在吃茶，見進來兩個和尚，看着很是面善，一時想不起在何地會過，連忙站身還禮，說二位當家的請坐，恕我眼拙的很哪，監寺和尚合十說道，這是小徒寬厚，他昔在寶莊打擾數日，蒙情之至啦，今見居士來在敝寺他〃知與我，特來致謝當年之情耳，

金融合作社登記

●磐石金融合作社變更一、康德六年十二月三十一日已經繳納之總股數及總金額變更如左已經繳納之總股數及總金額六千零三十五股國幣二千三百六拾圓康德七年一月拾日登記

●金融合作社磐石金融會變更一、康德六年十二月卅一日已經繳納之總股數及總金額變更如左已經繳納之總股數及總金額五千九百五十八股、幣二萬八千六百六十二圓九角八分康德七年一月廿九日登記

磐石區法院

興農合作社登記

●九台縣興農合作社一、名稱九台縣興農合作社一、主事務所九台縣九台街新政路一、目的本興農合作社依社員協同以謀農事之改良發達增進其福利爲目的一、區域九台縣一帶一、定款認可之年月日康德七年四月貳拾六日一、社長理事長及理事之姓名及住所社長于文英九台縣九台街振興街壹百號理事長植田米雄九台縣九台街新政路理事中谷正行九台縣九台街新政路同武萬鎰九台縣九台街收德街一、監事之姓名及住所監事董子芹九台縣九台街振興街同畢鎬純九台縣三合街泡子沿康德七年四月參拾日登記

商業登記

九台區法院

●公聚復合名會社解散一、康德七年六月參拾日依總社員之同意解散

●公聚復合名會社清算人選任一、康德七年六月參拾日左記者就任清算人徐澤普吉林省九合縣向陽街壹百六十號康德七年七月四日登記

●義和春合名會社解散一、康德七年七月壹日依總社員之同意解散

●義和春合名會社清算人選任一、康德七年七月壹日左記者就任清算人張興福九台縣陶家屯壹百九拾號康德七年七月拾參日登記

●隆吉石炭合資會社變更一、康德七年七月八日有限責任社員周致和外二名其出資之總額國幣六千六百圓全部讓與無限責任社員程永祥退社程永祥讓受之同日其出資額變更如左國幣參萬九千圓全部履行程永祥一、同日有限責任社員之員數出資之總額變更如左[illegible]幣壹萬圓社員二名康德七年七月拾五日登記

●義和宏合名會社變更一、社員景陽康德七年七月拾日退社一、同日社員董仲洙再出資國幣參百七拾五圓同李和再出資國幣貳百五拾圓同董悅青再出資國幣七百五拾圓同蔣振武再出資國幣七百五拾圓同朱康方再出資國幣六百貳拾五圓同董繼先再出資國幣壹千五百圓一共出資額各變更如左國幣壹萬六千圓全部履行董仲洙國幣四千圓全部履行粱子和國幣七千圓全部履行董悅青國幣四千圓全部履行蔣振武國幣五千圓全部履行朱康方國幣四千圓全部履行董繼先康德七年七月拾九日登記

九台區法院

●裕成興合名會社解散一、康德七年八月十日因總社員之同意解散康德七年八月十三日登記

公主嶺區法院

慢性〃淋疾〃最高級無色化學療法劑

塩野牌 五淋拿根 URINOGEN

有二個 Sulfonamid（磺仿胺類）蓋的 最高級＝治淋內服劑

「五淋拿根」片 對於淋菌之作用極爲迅速而且力强 不拘其病勢爲亞急性或慢性 通例按四日間之內服 卽可停止分泌 使局部鎭痛消炎 而使患者自覺的宿退痛苦 恰如梅毒之有六〇六號 可以發揮對於淋菌化學療法的特效 毫無遺憾

【包裝】二〇片 一〇〇片 五〇〇片

製造發賣元 塩野義商店 大阪市東區道修町三丁目

滿洲總代理店 塩野義藥品株式會社 奉天大和區浪速通五段三號 電話二七五五番

康生醫院

新京影戲院案內

國泰電影院 今日公演 日期 十一月八、九、十、十一日 連映四天 華新出品對白有聲偵探巨片 珍珠衫 加演新聞 主演 顧蘭君 顧梅君 老偵探精心理化科學有如神仙劍客實在是神出鬼沒 ▲血案疊出 ▲全城恐慌 ▲齊網密佈 ▲偵探束手 新片預告 本月十五日映 關雲長 忠義千秋

光明戲影院 今日公映 八、九、十、十一日 明星公司出品 有聲對白唱歌新片 七重天 主演 周曼華 白雲 加演 滿映報 新聞一〇四 十三日演 明星公司出品 全部初次公映 蘇三艷史 本埠第一映 主演 周璇 舒適

新民戲院 （十一月九日） 早場 六時開 修理內容 暫時停演 不日照常開演

大安電影院 今日放演 十一月八、九、十、十一日 上海藝華公司出品 古裝巨片 碧雲宮 主演 北京新星 李麗 第一部心傑作 加演新聞 百〇三報 下期公映新片 蘇三艷史 新作 周璇

國都電影院 今日公演 演期 十一月八、九、十、十一日 滿洲映畫協會全部出品 有聲對白唱歌新片 藝苑情侶 主演 季燕芬・白玫 加演 滿映新聞 下期公演 美國派拉蒙公司出品 陸克 亂鬪王 主演 陸克

保肺露

止咳平喘特長如次

一、肺部含蓄之痰必借咳嗽之力以震出之
保肺露能溶化黏痰頑痰如水毫不費力便可排出咳嗽無由發作自然停止矣

一、氣管因受刺戟發生痙攣故有氣促哮喘現象
「保肺露」能鎭靜呼吸器官緩解氣管痙攣則呼吸舒暢哮喘平息

一、藥物每多苦辣惡味患者入口爲難以致延誤遇重「保肺露」氣香味甜絕無不良惡味雖婦女小孩及最愁服藥之人皆樂服用

定價二元　一元二

發行所奉天大西邊門外
寶康大藥行

孩童藥片

小兒健胃整腸常備良藥!!

◉主治
傷食吐乳便秘腹痛
疳積嘔瀉下痢青便
驚風咳嗽感冒頭痛
消化不良小兒諸症

製造發賣處
奉天　蔭華大藥房

服用容易肝油精劑　新肝精　藥錠

貧血　結核　胃腸

二七〇錠　一〇〇〇錠

NK72

民生部大臣推奬的

若素教育掛圖

胃腸營養　若素

若素是家庭常備藥

「若素」是家庭的常備神藥、是凡一個家庭裡都應該準備一些、因爲牠對於我們容易得的幾種病都很有効力、就像胃腸病啦、肺病啦、以及婦人妊娠期、小兒授乳期的各種疾病、其他如老年衰弱、體虛貧血都有卓効、爲使一家老幼均安、生活安適、就請多々的購用「若素」吧！

藥價（錠劑）廿五日量、一元六角

奉天市信濃町十七號
若素製藥株式會社

向全滿小學校贈呈

我國小學教育，自從新學制設施以來，基礎已定，然尚爲初期，故一切設備未臻完善之地步，如掛圖即其一也。既有者多爲材料陳腐，與現在之課本不相吻合，以致不易引起兒童向學之趣味。

敝社有鑑於此，爲謀小學教育之發展，不惜精神與財力之犧牲，更蒙「民生部教育司編審官室」之指導，「滿洲教育資料會」編纂之下，乃製成完善的「若素教育掛圖」此圖係由東京有名印刷所之印製，印刷技術精良，繪工巧妙，而且體材正合乎現在一般小學之課本，不久即可向全國小學寄贈，但此圖須以掛圖兌換券兌換之，該券即附於中瓶以上之若素盒內，請服者諸公得此券時，贈與府上鄰近之小學校，然後由該校集合兌換券六張，寄至敝社即可將指定之「若素教育掛圖」一張寄上，希服者明瞭此種趣旨多予援助是幸。

補血強壯　保利他民

主治

肺癆
呼吸器病
貧血
食慾不振
病後衰弱
產前產後
虛弱兒童
神經衰弱
營養不良
消化器病
精力疲乏
心身過勞

補劑的眞義

補劑眞義、是在補充體內所需要的不足成分、是以營養分雖多、而不合病弱身體的需要者、當然不是眞正補劑、有害胃腸或爲不消化性者、實際上也不能稱是眞正補劑。須知病弱人的需要物質、是爲血肉成分的蛋白質、同時因病弱的關係、胃腸消化機能不健、如果濫投普通補劑、反而有害無益、所以眞正補劑的第一條件是須含血肉成分的體蛋白質、第二條件是須無需胃腸消化、而即能造血肥肌。據此、則補血滋養強壯劑的保利他民、洵是近代最進步的眞正補劑。

保利他民

是用滋養極豐富的蛋白質爲原料、根據胃腸消化的同樣方法、利用蛋白質消化酵素、施行人工完全消化而成、內含造血素、肥肌素、發育素、食慾素、活力素、荷爾蒙素等諸種重要阿米諾酸、堪奏造血肥肌・增進食慾・強健胃腸・改良血色・促進發育・健腦益智・增進抗病力等各種效果、故適用於上記主治範圍。

詳細說明書及醫家實驗報告另印成冊函索即寄

〔包裝〕小瓶 一五〇瓦　中瓶 二五〇瓦　大瓶 五〇〇瓦

各大藥房均有經售

總發行　株式會社　武田長兵衛商店

滿洲總發行　滿洲武田藥品株式會社
奉天市大和區春日町十三

40(5)

大同報 第二版
發行人 衣寶田 編輯人 梁世鐸 印刷人 韓紹衡 發行所 新京東大馬路 大同報社
電話 編輯三四七二四 營業二〇九六 … 振替口座新京一七〇
報費 一份五分 一月壹元三角 外埠酌加郵費
廣告價 一行二元

鈴木部長昨在閣議 報告對華關係事項

【東京八日電】鈴木興亞院政務部長、於八日之閣議席上、關於六日陸海兩軍務局長及富田內閣書記官長相協議之對華關係諸事項、一併報告、並求各閣僚諒解云、

強化歲入內國稅主義 斷行整理稅制
力使收益稅合理化

當編製明年度歲入豫算時因爲歲入大宗之關稅、由於日滿低物價政策之遂行與貿易統制之強化預想比上年減收二千萬圓左右、一方爲補填之企圖亘內國稅全般增稅是以在明年度歲入豫算中內國稅所占之地位必凌駕關稅政府乘此機會本諸整備近代的國家財政體制之意義、今後強化歲入之內國稅重點主義、爲方針、基此方針由於諸建設計畫之進行爲對處豫算之膨脹、內國稅收益稅並消費稅之增徵勢所必至經濟部稅務司爲應將來之稅源轉化、擬整備租稅動員體制、目下在研究稅制之再編成、

即樹立使收益稅合理化向所得稅轉化之方策、現在一般收益稅按收益別、分爲勤勞所得稅（俸給生活者）自由職業稅、房屋稅、地稅、營業稅五種、將殊收益稅分爲出產糧穀稅（出貨稅）鑛業稅禁煙特稅（鴉片栽培稅）三種其中具有近代的所得稅性質者、僅爲對俸給生活者俸給所課之勤勞所得稅、又禁煙特稅本諸振興民生主義、行將廢止、如是對各人各標純粹所得之課稅、殊爲困難、在租稅賦課上甚缺合理性、然而所得稅之徵收又在各人之所得認定、其前提係民籍（戶籍）之整理、在不行完全民籍整理之間、到底不能認定合理的所得稅、稅務司決定精確調查自由職業者（自由職業稅）家主（家屋稅）地主農民（地稅）商人（營業稅）等、由自已職業之所得、以期按各稅則、逐漸設定分類所得稅、俟民籍整理完成、即一舉改換爲所得稅之方針今正進行其準備中、」

意大利騎兵隊進軍希臘

臨時貿易滙兌局 定十一日開辦
促進滿關新經濟體制

臨時貿易滙兌局自本年八月以來由日滿關各關係當局折衝之結果、諸多事務手續業已辦完、將自本月十一日起開設、滿關新經濟體制、藉此愈形促進臨時貿易滙兌局爲將康德五年十月十三日設置之臨時滙兌局全行改組、以滿關滙兌一元化爲目的實行共同管理、該局爲滿關貿易滙兌綜合一體之管理運營之一大現業機關、臨時貿易滙兌局爲企畫機關、與新設之企畫委員會一部門之貿易滙兌委員會行緊密之連絡、以謀滿關貿易計畫之生產主義之運營萬全、

又關東州行政權因屬於日本帝國、故兩者貿易滙兌行政之一體運營機關臨時貿易滙兌局不依滿關兩當局官制、與以往臨時滙兌局相同、中銀內之該局當採用經濟部及關東局之出張併置之形式云、」

職制內容

懸案的臨時貿易滙兌局由臨時滙兌局改組、決於十一日開辦、由於新機構臨時貿易爲替局廢除從來爲替局的局長制、改行參與制調查、資金、德意秘書室之六部一室、新設總務、資金、輸出、輸入第一、輸入第二、輸入第三、監查七部制、參與爲經濟部商務司長、金融司長及經濟部參事官、關東局側以司政部長、經濟課長或財務課長充之、各部長由經濟部、關東局及中銀貿易及滙兌關係職員擔當之、各部所管中輸入之第一部爲對日關係、第二部爲對華關係、第三部爲對第三國關係、臨時貿易滙兌局其滙兌管理事務與從來無異辦理貿易統制上之許可事務由業者申請輸出入許可時令經稅關（關東州設臨時貿易滙兌局辦事處）提出至許可或不許可處分由經濟部大臣及關東州廳長官辦理云、」

職員已內定

由於臨時貿易滙兌局職制的成立、職員已內定如左、十一日於該局開設同時發令、

△參與 滿洲國側＝（經濟部參事官）伊藤博（經常駐）關東局側＝不常駐由司政部長、經濟課長財務課長中有必要時出席、
△總務部長（經濟部貿易科長）高津彥次
△資金部長（中銀資金課長）長谷川長治
△輸出部長（貿易科事務官）小澤弘
△輸入第一部長（關東局事務官）篠塚茂
△輸入第二部長（中銀資金課副課長）吉田羊之助
△輸出第三部長（經濟部爲替科長）石渡愼五郎
△監査部長（關東局事務官）塚本榮

特產物之統制 （四）
參健三郎

一般認爲糶的事情是統制線外之行爲、係在現今統制時代不可行之事、但採用與從前不同之糶的方法對於特產物之統制並無何等阻害、依此方法交易無何妨碍、

雖採用如此糶之方法、在交易場之檢查仍屬必要何故？因爲不依糶之方法是理想、常在交易場從事檢查、考察糧棧之糶貨狀態、爲謀自已之檢查技術向上、併而是否有依糧棧談合收買之傾向、應由檢查等級別價格、常常觀察之必要、

業已詳述於前、按糶之方法、由現在交易場之檢查狀態言之、是一般必須採用的、在交易場之檢查員相當多、其檢查技術平均優秀時、又檢查對象品目不需要檢查技術時、絕不能有依粮棧鑑定之糶的餘地、此種情形下對於專管公社收買價格爲基準之交易場等級別價格及不合格品、可按交易場檢查員之決定價格交易之、此外在交易場或指定場所收買特產物之糧棧數甚少、彼等談合故意有低下收買價格之糶時、不拘檢查技術之如何、不得不強制糧棧按固定價格交易、又按地域不拘糧棧之數、以防止一般談合之見地、關於檢查合格品有考慮由一等級格下價格糶上方法之必要加以檢查、按糶之方法收買特產物時、設定粮棧交易最高價格、防止如去年度以不正價格之交易、併使糧棧收買之特產物勿向特定方向以外流動、

在交易場或指定場所之特產物最高交易價格、在專管公社應收買之特產物中最高品質者、例如黃大豆是混保特等品、小麻子及芳麻是夾雜物百分之三以內者、應由其價格扣除地方行政官署規定之糧棧各種費用、而決定之、但如色豆、向日葵子、關於專管公社收買價格對普通品決定者、必須由其價格扣除糧棧各種費用之金額爲基準、考慮登市於該交易場或指定場所之品質後設定最高價格、

惟關於落花生、因爲由毛菓精製之落花生種類、對糧棧各種費用上有變化之關係、設定在交易場或指定場所之最高價格、殊屬困難、是以關於毛菓僅以糶之方法交易、此時不得不以專管公社之收買價格作爲交易場之最高價格

（本稿明日起移載經濟版）

德拒絕美要求
美船過愛雷不予保障

【華盛頓八日電】因在英美國人撤退美國國務省以美國船將在愛雷港停留會對德政府要請航行安全保障、七日國務省發表、接到德政府回答拒絕美之要請又意政府容納美國要請、其事已通達德政府

愛雷島 愛雷島在英國蘇格蘭之西部爲赫布里底羣島之最南部、南對愛爾蘭島南北長四十公里、寬廿七公里、面積六百四十八公里、人口約一萬人、住民均營農業牧畜、出產以燕麥大麥 馬鈴薯居多云、

英下院議員主張 破壞愛雷中立
擬用爲海軍根據地

【倫敦八日電】愛雷自歐洲大戰開始以來、即保持中立、以至今日惟戰爭長期化與德軍對英通商路攪亂策的熾烈化、漸次爲英國民注目之的、是以英下院各政黨議員一致主張使用愛雷海軍根據地、得愛雷政府同意、最近對英政府提出强硬要望、將唯時至今日英與愛雷關係極爲困難已爲世人充分認識、同時在此緊唱奪回愛雷之海軍根據地等强硬論者、恐無一人、一部主張對愛雷給與何等政治的利益、爲代價一時租借乃至收買海軍根據地、而提出妥協案惟據某處情報稱、維阿里拉愛首相、以愛雷國內得各黨支持既已聲明中立決始終擁護、自爲當然、斷不能允諾英國之要求、是則問題前途豫想必起紛糾云、

貿易滙兌委會 將設於企畫委會內

政府統合金融貿易委員會之貿易部門及滙兌委員會、設置包含滿洲國及關東局關係職員之貿易滙兌委員會、與臨時貿易滙兌局開設案併行籌者已進行研究、貿易滙兌局在日本之正式諒解之下、行將自十一日開始新機構、故貿易滙兌委員會亦將於近日內設置、貿易滙兌委員會之審議事項除從來滙兌委員會之審議事項之外并討議以下二項：

一、關於與外國之貿易協定等貿易增進方策之必要事項、
一、關於輸出入之統制等貿易政策上必要之事項保持與臨時滙兌局緊密之連絡 將成爲計畫貿易運營之參謀本部云、

愛雷島上 充滿和平景色

【伏見丸上八日電】關於愛雷海軍根據地利用問題及美國船之寄港問題 德國之安全保障拒否等此次大戰勃發以來十四個月間嚴正中立之愛雷亦逐次捲入大戰漩渦、英、愛雷間之再清算漸呈深刻之問題記者因此次回倫敦、乃於五日晨由利物浦抵愛雷之首都柏林由車窗望愛雷之風景純爲和平氣象、爲英帝國重要之一環、介在英格蘭與蘇格蘭之間殊難令人想到有戰亂之危險、自都柏林至高爾威之車中都柏林新聞記者爲會見我等乃與同乘彼等對於愛雷趨向英國或德國、共輿論參半、但彼等本身係親德派一踏上愛雷之土、在火車之食堂上或船內牛奶或砂糖等均無限制、此與倫敦截然不同、亦可證明其不屬於倫敦之實例矣、

加拿大總督 力主英美協力

【鄂大瓦八日電】加拿大總督阿斯倫卿當七日開加拿大議會之際、力陳英美意見云、」

對太平洋協力
英美澳三國意見一致

【倫敦八日電】據確實方面情報稱、英、美、澳洲非公式會談之結果、三國關於太平洋之協力、已得原則上的意見之一致、其最後的決定、似爲發生緊急事態之時、以短期間預告、立刻實行、至於詳細內容則未發表、並傳於此次之約定中、含美國海軍關於使用新加坡軍港問題云、

協力强化之必要性如左英帝國與美國之連繫愈見緊密共同危險之機運益形促進兩國協力之必要、今由日德意三國締結同盟、英美兩國所受之威脅頗有日趨增大之感、

西大使訪葡首相

【里斯本八日電】佛朗哥駐葡萄牙西班牙大使（佛朗哥西班牙總統之兄）四日午後訪問阿爾卡薩爾葡萄牙首相、對强化西班牙葡萄牙兩國間之親善關係並當面之諸問題交換種種意見云、」

安南人與日接近者 法官憲竟橫加壓迫
現地軍當局監視其推移

【河內八日電】安南官憲壓迫安南人、自日軍進駐後、益形變本加厲、殊爲苛烈、因日本人與安南人接觸、以致對於與日本人以好意之安南人、其壓迫最近、尤益達其極、竟使全安南人悉爲深刻之動搖與不安、凡與日本人接觸之安南人、均受法國官憲監視、如進而具有接觸時至少亦必處以嚴罰、例如日軍某部隊於行軍通過某部落之際、其欵待茶水之某部落、竟將該村、予以焚燬、又帶有日安會話書類之安南人、於發覺時、即將該書沒收焚燬、然後再處以嚴罰、又向日軍贈禮之安南人、亦被拘押、例如在炎熱下步行於路上頗感困難之老嫗、某因日軍某自動車隊之坐於載重貨車之中、以致該老嫗竟於其後、被拘押投於獄中此等實例不遑枚舉、故安南人之被壓迫、除現地以外、始終不能有所想像、恐日安接觸、而斷行對日封鎖、之法國官憲、現更積極從事之日安離間策、其所以臨之以壓迫安南人者、殊形建反日安之共存共榮、故現地軍當局及監視委員團、刻正監視其事態之推移、同時則望緩和安南人之壓迫云、

第一批美僑撤退搭輪離滬

意供給德國勞動者二萬人

【羅馬八日電】據七日意當局發表稱、德勞動戰線代表者、與法西斯蒂工業勞動者 組合代表 協議結果、意大利側對德國除現在之四萬人外、再供給勞動者二萬人、彼此已經同意云、

德擊沉大批英艦

【柏林八日電】德空軍於七日冒險惡之天氣、空襲倫敦、對其重要軍事目標投下有效的炸彈 並於空中戰擊墜英機三架、又德爆擊機一架、獨襲哈里基其他一架則於意斯圖奔擊沉英護送船團五千噸之商船一隻、並其他一隻、又對航行於臘林基東北方之輸送船團、加以攻擊損毀六隻中、二隻起火、又於泰晤士河口上空德之急降下爆擊隊、擊中英强力護送船團一萬噸級巡洋艦一隻、受大損害、一萬噸之商船一隻、不能航行、五千噸商船二隻中、一隻中彈沉沒、他則受大損害、亦不能航行云、

世界第三吊橋 他克馬橋折斷

【他克馬（華盛頓州）八日電】架於P・Z聖德灣之世界第三大吊橋他克馬橋於七日午前十時四十分、被大暴風將吊橋之中間吹斷、折爲兩段、墜落海中、幸無死傷者、按該橋之工費爲六百四十萬圓美金、（國幣二千六百萬圓）本年七月竣工、長凡八百五十米、能耐時速十三公里之潮流爲近代稀有之吊橋云

强化直布羅陀防備
英完成後方地峽運河

【羅馬八日電】英海軍對西部地中海根據地的直布羅陀的防備努力强化、七日據情報稱、最近英側開鑿中的直布羅陀後方地峽運河、殆已竣工、以斯直布羅陀已與伊伯利安半島切離、而成爲一個島、前後左右已無隙間以巨砲掩蔽空襲、並遍設高射砲、嚴加防備對由後方陸地、攻擊整備極堅固的態勢云

英在阿國境 奪回卡拉巴特

【開羅八日電】據英國近東軍當局發表、英軍六日奇襲並奪回英埃蘇丹與阿比西尼亞國境之卡拉巴特、捕虜多數之意兵、意軍雖試行逆襲終被擊退、

【開羅八日電】據英近東軍當局發表稱、於六日奇襲埃及蘇丹與阿比西尼亞國境之卡拉巴多特即行奪回云、

蘇革命紀念日 赤軍大遊行

【莫斯科八日電】蘇聯第卅三回革命記念日之最大行事『赤色廣場』之大遊行、照例由史達林檢閱之下在七日午前十時開始先有齊莫先克陸相演說繼續爲機械化、部隊及重砲等赤軍之大遊行、其一小時空中有追擊機之大編隊在空中行分列式、以誇示其偉容、莫斯科全市皆歡忭非常慶祝此記念日云

香港日人撤退 純爲渝逆宣傳

【香港八日電】七月開英人婦女小兒、自香港撤退以來、謀離間日英關係之重慶方面、曾頻作逆宣傳謂、該地日人亦開始集團撤退、每於日本船解纜時重慶各報輒登載日人五百名或千名撤退云云之記事但其實僅有少數、不操實務之婦女小兒、歸國者而已、其數自七月以來、合計不過百名、其中男子僅有二名、現在該地尚有女子二百五十名、

又、彼等盛傳謂：當地日人會受英國總領事之勸告、囑婦人小兒撤退云云更爲無稽之談、又當地之美僑爲七百十五名、美籍華人爲一千九十六名、美籍菲律賓人二百卅四名、合計二千四十五名、自九月末發出極東之美僑撤退勸告以來、實際撤退之純粹美僑、據謂約有二成云

南總督訪首相

【東京八日電】南朝鮮總督、八日午後一時、特至首相 官邸、訪問近衛首相、述入京禮辭、然後辭還云、

吳鐵城赴新嘉波

【巴達維亞八日電】由蔣介石特派赴南洋方面之蔣政權海外部長吳鐵城、自十八日到達當地以來、即與蔡爾達總督及荷印各方面之人士會見一方狂奔在南洋華僑之援蔣資金獲得但於六日已由巴達維亞出發經由蘇門答臘赴新加坡

希臘船繼續 向日本航行

【東京八日電】伴隨意希兩國之交戰、希臘政府對該國船會發出於中立國之港上避難之指令、最近松岡外相曾交涉要求向日本之物資積載之希船航行之繼續、四日泡利齊斯公使接到本國政府之訓令、承認日方之聲請、採適當之措置之趣旨、已通告日方

英機侵犯瑞領空

【柏林七日電】英國空軍侵犯瑞士領空從來屢有其事、是以瑞政府方擬對英國政府發出抗議、不料於五日夜英國空軍又復侵入該國上空之旨、已由瑞士軍司令部發表如左五日夜至六日拂曉間有數個編隊之英國空軍又復侵入於我國上空該者係以意大利北部爲目標而侵入於我國上空且同飛行機羣於鳩拉山脈附近突破國境往向東北方當由我高射砲隊即行開始砲擊曾一掃於該一編隊因之他一編隊未得越過阿爾卑斯山即行返還云、

蔣軍內新制度
允許前線將士帶家眷

【汕頭八日電】據最近投降之敵將校云、蔣軍中無妻子之將校者間、出入花柳巷陋門巷而染性病者、頗大有人在、對於緊張之長期抗戰上、極有惡的傾向、因之當局對此乃積極防止、公布世界軍隊中、從來所未有之前線許可携帶家屬制度、即不問各部隊官等級之上下、凡在第一線將校、在其距離駐防地點二公里以上地點、可安置家屬、每星期可回家一次、但不得於作戰上發生影響、至於無妻子者、須遵守左列禁條

一、不得與娼妓結婚、
二、已有妻子而未行正式手續者、按照陸、海、空軍人規則處分、」
三、運輸部隊不得運送將校之家屬及行李、如斯來到前線之家族、於各自之兵團、組織將校家族職業訓練班 授以抗戰上必要之生產技能、看護、治療等之常識、然此種新規定、其制定之裡面、不外爲抑制最近渴望和平之風、向日軍方面投降之將校、聽此布告後之蔣軍內下士以下之不平與不滿、愈表面化、結果徒招來彼等欲脫走之惡感而已云

綏靖軍協力 擊破新四軍

【南京八日電】任租萱上校指揮之國民政府綏靖軍部隊、於八日清晨、對句容西南方八公里土橋鎮及其南方西山一帶集結中之新四軍約二千名、與日軍〇〇部隊相協力、展開奇襲作戰及其潰亂、刻正繼續向南方追擊敗敵中云

越軍頻行越境 泰國提出抗議

【盤谷八日電】圍繞失地回復問題、泰與安南關係依然呈緊迫狀態、泰政府當局於七日發表、對安南軍相繼越境行爲、提出左記要旨之抗議、

關於安南侵犯泰國境事泰政府曾再三警告安南當局此種侵犯行爲迭出時、乃當與兩國極爲憂慮之結果、自四月以來安南軍之越境行爲已達卅三回、泰陸軍當局談話、倘安南空軍再越境飛至泰國領內時、泰軍當局絕對不能再默視、是以紛爭難免云云、

佛羅里那戰線 意軍轉取攻勢

【伯爾格來得八日電】據希臘南斯拉夫國境方面到達之戰況報告、意大利空軍六日於佛羅里那戰線、依然轉活潑之攻勢佛羅里那市之大半、及附近村落之多數、由於意空軍之猛爆、幾乎完全潰滅、並出有多數死傷者、

日華要人暗殺團 在開封被檢舉

【開封八日電】敵第十二軍長孫桐萱亘數次企圖奪還開封、悉歸失敗、其後已知無力進攻、遂改變計畫、擬暗殺〇〇部隊長以次日華要人、以盧殿元爲團長、組織暗殺團、在開封西北方十七甚羅濱蒐集情報中、開封憲兵隊探知、即行檢舉全員、沒收手槍四十、小槍廿、實包四百、抗日傳單多數、經審訊結果、供稱爲『鄭州軍事委員會暗殺團』本部置於洛陽每月經費六萬元失敗時、全員處死刑成功者給與二萬圓賞金、使之由鄭州渡河云

岡田副局長歸任

爲出席日本厚生省之鴉片麻藥對策協議會、而東渡之禁煙總局岡田副局長已於六日午後零時十五分搭乘通過安東之光號車歸任七日午前歸京、

矢野理事東上

矢野滿業理事爲與日本各機關磋商滿洲重機及其他各種問題、於八日午後五時十分乘由新京驛發光號車經由朝鮮東上、

●田中滿業理事歸任● 與日本側各機關磋商事務東上中之田中滿業理事茲於八日午後五時半乘日滿連絡機歸任、

自家創製眼病內服藥、眼疾外用藥主治沙眼腫疼怕光紅絲白點翳胬遮睛昏花不明夙翳障眼諸毒攻眼流淚散光
奉天市北市場中央大戲院東頭路北樓房
視思明藥店

月份牌 卓上日記 預約販賣開始
製造期限＝因輸出入統制之關係輸入量減半受注期縮短現貨無多請速購用是荷
月份牌 廣告火柴
シーリング印刷 廣告宣傳用品（卸商）
扇子團扇
日本月份牌株式會社代理店
興亞商行
新京東三條通五四 電話（三）五九六六 振替新京二九四七

李玉連聲明
鄙人有民戶地一晌坐落在双陽四區賈家窩堡屯東至李樹森西至栗萬祿南至道中北至道中於康德三年五月八日領有吉林省公署發給第壹萬叁千四百二拾二號地照一紙此地爲李玉連所有權他人如有指此地抵押或典賣概作無效特此聲明

禁煙ポスター（圖案類）之部
【一等一五〇圓】永田剛（熊本山崎町八永田方）【二等五〇圓】[illegible]

◎募集◎
雜役 二名
新京興安大路 新京第二中學校 電話二一七〇七

請照聲明
有四九九號買契貳畝五分九厘坐落樺甸溇塘南胡同東于西道南李（魏）北李（劉）因買契請發土地執照聲明
樺甸 三義堂

自動車司機 練習生募集 新學期開始
爲提倡青年前途謀職業之安定養成優秀運轉技術服務社會爲目的
一、入學資格 國民優級學校卒業及同等之學力者年齡十七歲以上三十五歲以下者
一、入學日期 隨到隨收無考試
一、授業時間 午前十時至十二時半學科講授午後實習運轉
一、教授課程 自動車構造學、電氣學、法規、修理學、運轉常識、實習運轉、
在最短期間能獲得最優良之技能、教授懇切、備有宿舍食舖、學費低廉、另有簡章函索附郵票二〇即寄
公認 滿洲自動車講習所
新京二道河子十三道街路北

德軒氏止嗽片
主治 傷風、咳嗽、哮喘、音啞、肺痨、氣逆、氣管 …

奉祝友邦紀元盛典 全國明日同申慶賀

總務廳決舉行盛大的式典

政府爲奉祝二千六百年曠古盛典、於本月十日在東京舉行的慶祝式典、十一日的奉祝大會、我國基於滿日一體的精神與日本相呼應、全國各官署學校、會社、屆時揭揚滿日兩國旗衷心表示慶祝、而總務廳奉祝式典、十日午前十一時十分、全體集合在總務廳講堂舉行、十一時二十五分天皇陛下親臨宮城外苑奉祝式典之際、張國務總理發聲高呼天皇陛下萬歲、繼續武部長發聲高呼皇帝陛下萬歲、以表示興亞聖業之赤誠云、」

新京神社舉行臨時祭

當茲明日（十日）友邦紀元二千六百年之曠古式典、亘東亞各地、莫不盛大舉行、新京神社爲友邦人士崇拜之中心、當生此聖代之國民歡喜與感激、更宜祈念聖壽之無疆、故新京神社特舉行臨時大祭至時市民自必踴躍前往、祭式自午前十時開始、齋主以下祭員舞姬參列者參進淨手後、各於同殿內所定座就席、

△修祓式 一、祓主讀祓辭二、大麻行事、

△本祭 一、齋主開御扉靜候於側警蹕、奏樂、二、祭員供神饌三、齋主讀祝詞四、奏浦安之舞（記元二千六百年奉祝會制定）五、齋主奉玉串拜禮、祭員列拜六、參列者奉玉串拜禮七、祭員撤退神饌奏樂八祭主閉御扉復本座、警蹕、奏樂

關東軍慶祝式典

際紀元二千六百年式典之十日、關東軍司令部於午前十一時十五分由全將星部員齊集司令部內馬場行宮城遙拜、並於國民唱和之十一時廿五分唱和萬歲、齊舉式年之祝杯、以表祝意、

首協開運動會 表示慶祝

協和會首都本部主辦之綜合競技大會、並慶祝日本皇紀二千六百年之式典於十一月十日上午十時在兒玉公園體育場、分第一部第二部舉行、等一部有柔道劍道、第二部排球桌球分別而舉行云、」

我奉祝代表抵東京 遙拜宮城參拜神社 午後參加東亞建設懇談會

【東京特電】參列光輝燦爛之二千六百年奉祝式典滿洲國之代表、李交通部大臣一行一百四十三名、已於八日乘晨刻到東京驛之列車、蒞臨帝都一行皆係自滿洲各省各縣選出之建國以來功勞者、當時出迎者有滿洲國大使館員、及在京關係者、相道寒暄各致敬意、然後李交通部大臣、遂下榻於帝國旅館內、皆川、關兩副團長等投宿於第一旅館、稍事休憩、李團長乃發表聲明、同九時全體共行遙拜宮城參拜靖國神社、明治神宮聲明文如左

我等代表四千萬國民參列此次極有光輝之曠古盛典得沐此項光榮、誠令人不勝感激者也、於式典參列之後更往參拜伊勢大神宮、橿原神宮等、並訪問各地、觀察聖戰下日本之强力姿態努力體會萬邦無比日本國體之眞髓也云云

一行午後一時出席在日比谷公會堂舉開之新東亞建設懇談會、開會式由團長李交通部大臣代表滿洲全體致辭、懇談會席上由副團長關中録總裁、講演滿洲帝國之經濟建設、四時四十分散會、

防疫總本部對市民要望

徹底滅絕鼠疫根源 捕鼠週再延長

鼠蚤跳梁尚多應再接再厲

當百斯篤將近終熄之際已於昨解除着用口罩、於是市民頓呈蘇生氣象、而復返明朗之國都、惟鼠蚤仍行跳梁、凡我市民此際尤應努力實行捕鼠殺鼠同時防疫總本部、復發表如左談話、而促市民之自覺、

防疫總本部當局談 關於捕鼠已由十月十八日設定捕鼠週間、且於市民努力之下、已漸次得有良好成績、並由一週期、而二週期、繼之三週期、於捕鼠數目頗示增加、於三週期終日之十一月八日累計已達七一、八五五四但若於此平均每日數目計之、則一日之捕鼠數爲三四二〇匹、然以四〇萬市民之捕鼠成績觀之、則尚有一番努力之餘地、因之近已決定續行第四週期之捕鼠週間、惟於新京之地上、地下、似尚有四〇萬以上之鼠賊跳梁在此中間如四日發表者其仍未絕跡且由非其神出鬼沒、以人所不能至之處彼則能行之戰術的天性、觀之、無論如何均應更行奮起而努力於捕鼠殺鼠、至迄於本日之成績、一日以百名當之尚不足一匹、是以由第四週期、必須一日以五十名當之而有一匹之增加、方以爲可況市民因此次偉貴之犧牲、對鼠害於身已深爲知悉、所以對於捕鼠之方法、尤須徹底明瞭、是以所餘者、惟有實行鼠賊殲滅之强行戰而已

第四週捕鼠週間 自今日起開始 現捕鼠數達七萬餘匹

八日午後四時新京防疫總本部發表

一、本日發見之有菌鼠一

二、至本日止之捕鼠累計達七一、八五五四、

三、捕鼠週間決定自九日起爲第四週捕鼠週間而續行、

演救災義務戲 希市民踴躍觀覽

由本報後援下、協和會首都本部所主辦的首都百斯篤罹災者救濟義務戲、今日（九日）午後六時假新民戲院開演、出演人員悉由和順俱樂部戲劇員擔充、當時並請關係當局臨監、義勇奉公隊補助、是以場內秩序絕對井然、一般顧曲市民、大可踴躍參覽、藉資救濟災者云、

家庭煉炭速製器 現已研究成功矣

電電本社營繕科煖房主任迫見克次氏、自去年十月以來、研究之『家庭用煉炭速製器』（木製）茲已完成、極爲簡便、易於推行、（照片爲迫見氏及製品）

首都漢醫會 獻防疫金

首都漢醫會、爲表示慰問防疫員之微意、特由全體會員、釀金五十六元二角、於八日下午二時、來本報事業部獻納云、

殘餘隔離者 計百十八名

【新京防疫總本部八日午後四時發表】一、因疑似而入院中之柳原良子經嚴重之檢診、的結果已決定爲非百斯篤、

二、治療中之眞性二名其後經過頗良好、持續着平熱坪脈、

三、隔離者現在如下、△眞性二名△疑似無、△容疑無、△健康隔離者卅名、△中間隔離者八十六名、△計百十八名、

義勇奉公隊 防疫勞苦 關屋總隊長激勵

對於絕跡國都之死魔、參加於軍官民協力一致之防疫陣營、以青年人之潑剌意氣、收有多大貢献之首都協和義勇奉公隊、於八日以關屋總隊長之名、對今回出動之五萬隊員由二二區隊長、四特別隊長一、一五一分隊長、二〇臨時編成防疫直轄隊長、等對於百斯篤防疫、日夜廢寢忘食、續行努力之、奉公隊員之本領及所發揮之行動、予以褒詞、同時對於現在雖幸去危機但爲免功虧一簣一籌計、於今後尤須積極活躍而行激勵之訓示、尚對臨時編成部隊中於寬城子遮斷地區、所謂檢索助手而行活躍之七百名由九日午前十時於首都本部舉行表彰解散式、

國婦會之溫情熱誠 贈滿日勇士慰問袋

滿洲國防婦人會、首都本部、爲對守護國境確保治安之日滿軍勇士、表示敬意起見、決向現地發送正月用慰問袋、因此該本部於八日午前十時假國防會館內、國婦首都本部會議室招集協和會中央本部、首都本部軍人後援會、各關係者由國婦側張首都本部長、關屋、及川兩副長赤木、岩坂兩常務理事出席之下、關於慰問袋調製遂行商討、其後並將於午後一時、舉開關於慰問袋發送之理事會云、

首警保安科維持人道 嚴禁虐待妓女

蓮香雙玉兩窰主被傳申斥

首都警察廳保安科、爲維持人道、救濟人肉市場裡的可憐虫、對於各妓女的待遇、曾施行種種改善的方策、而最近鑑於蓮香班三麗、双玉班香妃被虐待的事情、警察廳保安科於八日午後二時、將窰主傳至廳內、由王保安科長加以嚴重戒告、今後對於凡有領家者、決行激底的取締云、

市署定期協議 防疫獻金分配

對百斯篤防疫戰士並罹災者之市民的同情感謝金由市、協和會、首警、各新聞社等轉達已續續寄到頗令當局爲之感激不已、然關於配分處置、待由各關係機關代表、於十一日在市公署舉開防疫慰問金並防疫基金處分委員會後而決定之、

大和通國優校 十一日起開校

因百斯篤禍、而休校中之大和通國民優級學校、自十一日起、與在該校內之市立語學院、同時開校

第五軍之精銳 討共產匪戰果

【承德電】五軍司令部發表五軍之精銳上野部隊、五日午後三時半對在灤縣白廟村附近蟠居中之共匪三百餘、捕捉攻擊、與以徹底的打擊、敵乃向東南方潰走、戰果如左

敵遺棄屍體四、鹵獲品＝步槍二、其他多數、日軍方負傷一、

又五軍包玉部隊七日午後三時卅分於密雲縣半城子附近與約百五十之共匪相遭遇、亘約二時間半之激戰後、敵乃潰走、

敵遺棄屍體七、負傷多數、鹵獲品驢馬二、手榴彈廿日軍方軍馬一戰死、

慰問防疫人員民捐款芳名

十一月八日午後五時（本社代收）

一、金五拾六元貳角整 首都漢醫會全體會員

北大街門牌一六號 寰士貴

一、金拾元整 西二道街四八之一 新豐鐵工廠

計金六拾六元貳角整

共計金六千七百四拾八元七角整

乙種商業 學力檢定

受驗者二十三名

我因疫禍致延期執行之乙種商業學力第五次檢定試驗 已由八日午前九時亘二日間、於新京商工公會會議室內、以新京商業學校教諭爲試驗官、開始舉行、此次受驗者人數、滿系七名日系十六名、合計二十三名、比較從來稍見減少、蓋亦因疫禍有以致之也、

受驗課目、與以前同樣爲商品學、簿記、商業地理、商業算術、日滿語學等、於每一課目如均能合格、即可中選、且於多回受驗者之中並有於各課目擊破把握之已行經過四五回考試之努力家、同時於本試驗一般青年之關心程度、亦可窺諸一般矣、

謀解決住宅難 當局具有重大關心 現已擬定多項方策

武部總務長官着任第一聲、即謂『對住宅問題之解決、有重大之關心』其後經幾番協議、已發表三年廿萬戶住宅建設要綱、並預定明年度、即着手急建六萬五千戶、囑建築局當全滿各省市縣旗住宅建設綜合的指導任務、逐次着手、其次對當前之住宅對策、亦曾研究、爲保護房戶雖曾於全滿各都市實施臨時住宅房租統制法、然現在住宅買賣漸傾向於投機化、於租房紛爭外並有逐出房戶人等不當事故之發生、故當局方面、於積極建築住宅之同時、更期住宅行政之完璧、將再展開房租統制、及利用等制限方法賣買、最近已由經濟部訓令發布賣買制限令、並審議關於廣大住宅之開放、因勤務關係住宅地域之制限等、基於臨時住宅房租制限法第十二條、國都新京最近即將實施而關於旅館業者、更極調停房東房戶之紛爭、考究容間的需給統制、積極爲解決住宅難、與三年廿萬戶建築計畫相呼應對住宅行政、積極的進出關心日重云、

興農合作社 發行興農月刊

興農合作社、對應政府之用紙節約、決歸併以往之各種機關紙 而重新發刊興農（日文月刊）及興農報（滿文每月發行兩次）兩種刊物、於十一月一日已發刊興農創刊號云

青年胆大 擅自查妓館

被警捕獲究辦

永春路菜市場文記魚店外交員、曹森林、五十歲、七日下午十時三十分許、在歡樂地三等妓館玉順堂妓女美容處茶敘中、突有一身着黃制服青年男子檢查客人、檢查到曹某身前說老曹是某種犯人、要帶着走、窰主發現以其非警察官、不能隨便帶人、乃急由夥計班世拿（三五）報告警所 小松警長聞報趕到將其帶所訊問、言語支離當即備文送署、經河野司法主任究訊、供名苑樹生、二十一歲、奉天省昌圖縣人、現在某處當看守、日昨來京住在東發合旅館、因爲找人查犯人查窰子云云、警官以其藉故私行查窰子、必有歹心、現拘押調查中云

新湯原縣長 張承露氏赴任

前扶餘縣長張承露氏、休職已一年餘、茲奉命榮任湯原縣長、該氏於八日午後三時由京赴任、擬先至佳木斯、向省署接洽並請示要公後、於十二日可到縣視事 按張氏爲政多年、建樹頗多、於滿洲建國精神尤極理解云、

齊新民縣署長 歷訪各方致辭

長通路警察署保安主任齊長福氏、自到任以來、雖只數月、但對保安工作頗得有相當成績、此次進級警正、調任奉天省新縣警察署長、管內商民均依依不捨、但以官命難違該氏已決定於十三日離京赴任、昨八日除出席商民代表祝宴外、更分訪各察署、九日赴警務司致任之詞云、

醉漢砸窰子 被警檢束

張樂禹、是二十二歲的青年、原籍間島省延吉縣人、現住市內來安街一〇二號一番、張等現在某機關當看守、性喜酒色、七日下午九時許、在外狂飲後、乘酒氣瘋、跑到歡樂地双玉堂大吵大鬧、拔出勤務用短劍對遊客暴打碎了双玉堂玻璃、氣勢兇兇、該堂掌櫃杜秀卓害了怕、報告桃源路派出所經警趕到將其逮捕送署押云、

劉恒德令弟結婚

劉恒德令弟劉傳德氏訂於今日下午在中央飯店與董蓮芝女士結婚、當時由麥總監證婚之下、舉行婚禮

天象

▲昨日氣溫 最高零下三度七 最低零下十二度四

▲今日天氣 西南風、時晴時陰

第三軍管區 募兵優良縣份 受治安部大臣表彰

【齊齊哈爾電】康德七年度之募兵業務、業於本年三月間施行終了、查此次募兵爲我國施行最後之一次、兼有寓徵於募之意、所有各地準備及實施等狀況、均足表徵關係各市、縣、旗對本業務之認識程度、而堪爲未來徵兵之參考、故當局對之持有深甚之關心、

第三軍管區管內之實施結果、認爲各市、縣、旗一般均屬良好、而其中成績特別優良者、計有龍江省之景星縣、林甸縣、北安省之望奎縣、拜泉縣、及黑河省之遜河縣等六處、

對上記各縣、於本月五日、由治安部大臣頒到如左記之表彰狀、除對北安黑河之各縣、由三軍兵事處分別轉發外、龍江省轄六日各縣長會議之機會、在軍管區由王司令官蒞場之下、舉行授與式、林甸由盧縣長、田村副縣長、景星由木村副縣長代表、敬謹受領矣、

左記

表彰狀 ○○縣

爲發給表彰狀事、查康德七年度、募兵時期、該縣能深體國軍募兵要綱、以及建國建軍之精神、使縣人民徹底了解國防國家建設之意義、官民一致效果優良、尤其壯丁能踴躍應徵於國軍士兵之改善、國防觀念之普及、並國兵法實施之演進、禆益匪尠、殊堪嘉尚、合亟發給獎狀、以資表彰此狀、

康德七年月日 治安部大臣于琛澂印

大都市聯盟大會 第二日會情況 討論二要案後閉幕

【東京電】東亞大都市聯盟大會第二日、八日午前十時起於東京市會議事堂舉開繼第一日的議事、審議可決下列等議題

一、市政並都市情報交換之件（北京特別市、廣東市、釜山市、東京市提出）

1、一般情報

2、經濟情報

3、保健衛生、防疫情報

4、各種技術之實績

一、關於東亞大都市懇談事項實施促進之件（日本六大都市提出）

1、都市行政並文化資料交換、

2、都市行政技術之相互援助、

3、各都市物產之紹介斡旋、

4、視察見學團之交換

5、孤兒之修養教育

6、保健衛生、特別防疫之連絡

討論上述二議題後、即爲元拓相永田秀次郎氏之講演、最後爲縣名古屋市長閉會辭、至此亘二日間之意義深甚之大會告終了又內外地之參加者午後一時起、臨於日比谷公會堂舉開之新東亞建設懇談會、

糧穀上市應徵標語

早賣糧穀早得錢、興家報國樂安然

焦立元作 新京四馬路

民族協和美談

烈焰（三）

二等當選 蕭天

（三）

山本先生、在八年前就來到滿洲、在這半開化的陽城裏、開一個規模很小的藥房、以後漸漸的富裕了、而且深深的體驗了滿洲的風俗、及人們的痛苦所以每當炎夏疫病流行的時候、時時捨藥給一般民衆、如果是窮人在他那買藥、只算半價或施捨、因此每天都有許多窮人在山本藥房裏、窮人也是山本藥房的好主顧哩、

山本先生和他的妻、都會說一口極流利的滿洲話而且對於事物的、認識非常清楚、又肯仗義勇爲、所以他們常爲一般人們排難解紛、記得從前曾有過這樣一段事情、

有三個賣粳米的朝鮮人毆打一個紳士似的半老的滿洲人、像要拚個强存弱亡似的、猛烈的打着死仗、這時、恰好山本先生走過來了、望見這種蠻橫的情形、連忙給攔住了問道、

『你們爲甚麼要這樣不管生死的毆打？』

其中有一個朝鮮人、理直氣壯的樣子、操着不很熟悉的滿洲話、指着那紳士似的滿洲人說、

『他買我的米、我們講好了價錢、把斗也過完了他又不要了、你說天地間那有這樣不說理的事情、』

『先生！是這樣』滿洲人很謙恭的說、『我們把價錢講好了、趕到一過斗、才知裏面竟是砂子、先生您想、這帶砂子的米還能吃嗎？於是我就不要、誰知他却訛上我了、並且說不買不行、我說爲甚麼不行、他就說不行、於是我想不理他、誰知我剛邁了一步、他們三個人一擁齊上的攔住了我、我說你們能把我怎麼的、他們三個人一齊說、怎麼的、哼於是就有人給我一拳、接着他們便不容分說的一齊上來打我、先生叫您說吧眞是天地間、還有這樣不講理的事情！』

『不是不是、他是胡說的』、朝鮮人一齊搶着說、

『好了、我明白了！』他沉思了一會、接着說、

『事情必須三思而後行、如果作得太冒失、那是最容易出錯的、像你們這種事情、本來用不着鬬毆、何必苦苦相爭？』將面孔轉向朝鮮人那方面又說、『他不要、米不還是你的、你還有甚麼損失、再說你米裡摻着砂子、固然怨沒注意到、但作買賣的就不能有一點良心嗎？而且人家往回走、你們就不該攔住人家、更不該齊力毆打人家、要知道、打死人可是要償命的！』

這公正的判斷、流暢的語氣、像黑暗裏的燈火、像雲霧裏的陽光、有力的襲進他們心的深處、使他們迷茫的心怊明亮起來、使他們覺醒了自己的罪過

『假使我能容忍的將它買了、也不致鬧到如今、是我的不對、』

三個賣粳米的朝鮮人、都彎着腰、低下了頭、其中一個年紀較老的、帶着懊悔的神情說、

『不、是我們的不是、第一、不該作沒有良心的事情、第二、不該毆打人家、方才我們是喝了一點酒、使我們的腦筋糊塗了所以才作出那樣不道德的事情、現在我們完全明白了、完全醒悟了、今後一定要改過的』

幸而那滿洲人所受的傷還不太重、雖然那些朝鮮人誠摯的要求讓他們擔負醫藥費、但終於被他委婉的謝絕了、

最後、他們和睦的握着手而分散了、於是一般觀衆、都向山本先生豎起大姆指、在讚美、

廣東馳名 烏雞白鳳丸 婦科聖藥

主治 婦女經血不調錯前錯後血色不正紫黑成塊血色淡紅或如汁水治子宮寒冷白帶過多腰腿酸痛經寢積治婦女血虧經閉乾血癆症氣短咳嗽午後發燒心跳心忙治婦人久不受孕或有孕連傷數胎久慣小產治產後惡露不盡瘀血腹內有病成塊腰疼難忍治婦女夜眠不安多作惡夢恐成疾如同邪病治婦女面黃肌瘦飲食無眠四肢酸痛頭疼

注意 烏雞白鳳丸乃婦科第一老牌聖藥風行南北遠近馳名業已數百年之久凡購者必須認明哈爾濱金勃先藥房經售多年之廣東金雞實貴商標永安堂烏雞白鳳丸庶不致誤且本藥係用科學製法配成小丸非比舊式蜜丸傷致恐其日久生蟲而有害也並經滿洲國衛生試驗廠濱江省長許可

減價 廣東金製烏雞白鳳丸每盒二百五十粒定價五元現因推廣銷路起見減價六扣兩月每盒售參圓每打只售參拾圓外埠函購不加郵費貨款先匯厥害不悞

總經售處哈爾濱道外中十六道街 金勃先藥房 電話四八三九號

代售處奉天日站恒濟堂奉天大成藥房 遼源泰藥房大通德盛全棧營口洪春堂錦州同盛居吉林九洲藥房江齊德太盛安東寬泰增達熱河全畜興赤峯九洲藥房平泉永盛堂新京中興藥房海龍萬育堂牡丹江惠存厚遼源德泰開通興德長仁樺甸振興永和堂

鹿茸 活血濟坤丸

△婦女內用奇藥 △一袋保見功效 △直接達到病根

婦女奇藥『濟坤丸』因高貴藥料配製効驗準確可靠所以主治各病無一不愈者主治婦女經血寒病赤白帶下腰腿疼痛子宮寒冷久不受孕經期前後不準或月經來時肚腹疼痛月經停閉不行或產後血虧腹內有氣積瘀積血塊等凡一切經血病一切產後病均能一袋即奏奇効此藥服後能見腹內積聚病塊等源源化下身體不受絲毫痛苦將病化淨即愈矣此乃根本治法藥力能直接達到病源即年久重病祈安心多服幾袋即能全愈好後身體復元如多年不生育者請服此藥一二打後血充體壯管保生育肥胖男孩決不食言●定價一袋一元●三袋二元七角●半打五元●一打九元各埠藥房均有代售如直接本號函購不加郵費如買半打以上者代金引換亦可

總發賣奉天大西城門外路北 九州大藥房

全國國醫函授育席 中國國醫函授學院

本院十大鉅冊國醫標準講義能分科、可裝成冊、已不可……整齊、編纂者皆海內知名醫師、時間經濟之損失、……郵票五分、▲院長：（爲滿洲學員便利起見特在奉天設辦事處）……

院址：天津英租界廣東路福安里二十號大樓

廢止國外滙兌業務 須先呈報經濟部大臣

經濟部當局爲強化滙兌法、業將哈爾濱福德銀行之旣報五支店之國外滙兌業務實行廢除、於日前業經公佈實行、茲者此後凡國外滙兌銀行如欲廢止其全部或一部之外國滙兌業務時、抑或變更其經營外國滙兌店舖之稱及位置時必須預先呈報經濟部大臣公佈方爲有效之措施、

經濟部當局公佈 廢止國外滙兌業務之商號

經濟部當局、茲依據滙兌管理法之命令第十九條第三項之規定、關於廢止外國滙兌業務、於七日公佈如左

一、呈報銀行之住所及商號
哈爾濱市道裡新城大街七八號
株式會社 福德銀行

二、廢止外國滙兌業務之店舖名稱及所在地
福德銀行營口支店營口西大街
福德銀行開原支店開原掏鹿大街
福德銀行綏芬支店綏芬河大通街
福德銀行一面坡支店一面坡中央大街
福德銀行富錦支店富錦中央大街

三、前項店舖業務廢止之時期

郵儲激增（十月份）

【大連電】於十月份關東州內郵便儲金之戶數爲九萬七千三百二十一、金額爲二百二十四萬一千五十一圓對此支出者爲二萬八千三百四十五戶、二百四萬四千三百八十五圓、結局純增六萬八千九百六十六戶、十九萬六千六百六十四圓與前月比較約增加四成五分、此外自四月以降本年純增之類計、共達三百五十一萬三千四百八十六圓州民之儲蓄報國熱烈實甚良好云

蒙疆巴盟 積極收糧

【厚和電】巴盟商工科當局、爲適應雜穀上市期、置重點於民食需給圓滑、刻正督勵穀類漸漸進行蒐貨工作本年度之雜穀上市數量、推測爲約廿萬噸、巴盟管內主要都市之民食需要量、爲年十萬噸、輸出管外可能量、豫想爲十萬噸、然因各種情勢、本格的上市爲舊正前後、而管外輸出則爲明春舊曆二月以後云

新京皮革加工販賣業 順應統制結成組合

對處因皮革統制、皮革原料入手之困難、頃經市公署之公認、結成新京皮革加工販賣業者組合以謀依組合之組織、達成共同購入原料之目的、本日午後一時已於商工會舉行創立總會、該組合乃經滿日俄百余人之業者組織、組合員分靴、皮包、馬鞍、武用皮具、中國靴之五部、各按分配原料、行加工販賣云、

大連油坊 操業順利

【大連電】特產專管公社七日對大連油坊組合發送第三次配給原料大豆五百車、（合計一千五百車）故自十一月以後、各操業工場、豆餅生產額將漸次上昇、計七日工場數廿七生產額達五萬一千枚、今後此種程度之操業、伴隨公社原料配給之順調、定可確保、以下爲自十一月一日始、至八日間操業之狀態、

	工場數	豆餅生產額（單位一千枚）
一日	三七	一六
二日	三六	一八
三日	二〇	七〇
四日	二〇	
五日	二三	四七
六日	二四	五三
七日	二七	五一
八日	二八	五五

中銀賬尾

六日之中銀賬尾如左（單位千圓）

		日比上日增
紙幣	七四一、七五〇	二、六一九
鑄貨	四一、八一三	二〇五
存款	二七八、五三二	一、三一五
放款	九二九、二九四	八、二六九

生必品全滿鐵道輸送量

【奉天電】於全滿主要都市生活必需品之價格依然騰貴、尤其自入冬以來、野菜、青果類較去年大示騰貴、野菜、青果、薪炭、鹽等、全滿鐵道之輸送數量亦較去年大增、計十月中鐵道輸送數量與去年度比較如次、青果增二成九分生野菜增二成七分、薪炭、鹽稍增加、魚類小麥類、砂糖、酒類各減少、十月中生必品輸送數量如次、（單位瓲）△爲減、

	本年	對去年同期	分配率
青果	四五、六六二	一〇、一五〇	二九
生野菜	四二、三三一	八、九七三	二七
薪炭	七三、三九四	一二、二四一	二〇
鹽	四八、五七九	一九、六二三	六八
魚類	一〇、五八一	△一七、七六八	六三
小麥粉	二二、九〇〇	三、二五八	一三
砂糖	六、〇三五	△一〇、七九六	六五
酒類	七、一五八	△二、三四四	二四

朝鮮各主要都市批發零售物價漲落狀況（九月份）

【京城特訊】今據朝鮮總督府商工課調查、九月份全朝鮮主要都市零賣物價調查品目八五品中較上月昂騰者三七品、下落者三二品、未動者一六品、在總平均較上月一分二厘、較上年同月二成三厘各爲上騰、仍誌零賣物價指數如下（下段較上月〇落但△爲騰漲印）

食料品	二〇一、五	〇、九落
衣料品	二二九、九	五、三△
建築材料	二〇九、二	一、五△
燃料	一六四、五	一、四△
雜品	二二一、七	二、八△
總平均	二〇六、五	一、二△

轉觀九月中全朝鮮主要都市批發物價、調查品目八六品中、較上月騰漲者二七品、下落者二七品、未動者三〇品、不市者二品在總平均較上月一分、較上年同月一成二分三厘各爲上騰仍誌批發物價指數如左

食料品	二三二、一	〇、四△
衣料品	二三六、二	三、六△
金屬類	一九七、八	八、五落
建築材料	二〇二、四	〇、五落
燃料	一五五、〇	〇、六△
肥料	一八二、〇	〇、四△
雜品	二四三、五	三、八△
總平均	二二四、六	一、〇△

哈埠生計費指數（十月份）

【哈爾濱訊】據中銀調查十月份哈爾濱生計費指數爲總指數二一四八、四、對上月比爲二、五一％、對上年同月比爲二五、三八％各示上漲情勢、右飲食品費內、野菜類及其他副食嗜好品部門、大體騰漲、考其歸因不外雜費中之交際費膨脹及一部化粧品費昂漲之故、茲數月以來、上昇之傾向、比較輕微、然如果再要騰貴、則頗值注目、據所調查之一〇〇品中、騰漲者一七樣、低落者五品、平穩者七八品

爲使滿洲河魚味美 考究漁農開拓地潤澤案

將每年輸入約值五千萬圓之海產物、以之在供爲國內需給之大理想下、而登場於開拓國策線上之漁農開拓六年一萬戶移住計畫、刻與移住豫定地方面之折衝、進行極爲順利、共第一次年度之七年度、以考慮自然的情事與原住民之關係而所決定之四百戶、迄至現在曾已於三江省南舒樂鎭、東安省虎頭同興凱湖、牡丹江省鏡泊湖等處各移住五十戶、計共二百戶、最近因於面臨渤海之興城又新決定爲移住地、是以至來春更將有五十戶之新移住、至於繼續交涉中之豫定地、又復決定二、三處、同時、則七年度之豫定即歸完畢、惟對於具有六頃耕地與四回畜牧地之此等漁農開拓民、開拓研究所爲使其河魚、味極佳美、刻已考究其方法、而努力使其事業益臻豐饒、此外並擬集於北滿創設罐頭會社、使滿洲之河魚、臻於上乘、故五千萬之海產物輸入金以建設資材資金、而設置於國策之日、爲期當不遠矣

濱江省各糧穀上市狀況良好

【哈爾濱電】爲確保國內民食高粱、包米、粟等主要糧穀出貨之促進、及對日飼料供給之見地、乃置諸重點、近來對農產物積極實施早期搬出各種工作濱江省內最近之糧穀登市因獎勵金制度之滲透、並自馬車賃金及其他諸問題協定成立以來、交易場收買價格亦告決定、故急遽好轉、除濱洲沿線滿溝外其他各地、一致示以活潑登市情景、尤以双城堡、安達等地、成績特別良好糧穀會社哈爾濱支店管下之收買成績、亦特別良好、出貨平均一日二百車餘、收買總量已在一千車以上、獎勵金交付期限漸逐切迫、不久道路亦將凍結、故近旬日糧穀之登市、更將到達最高潮云、

大連港 近來不甚興旺 當局力謀擴張中

大連港以滿洲事變爲契機曾現驚人的膨脹興旺、然至最近、竟大見衰退、遠不如前、因之乃在一部識者間、發生第二次擴張工事不得不中止之說、然中國事變、漸趨終結、滿洲、華北、華中、華南等之貿易、定可復興、故應忍耐現在一切之苦境、續行築港計畫、以備將來之發展故迄至昭和廿年時、西部大連港當必面目一新、機能之發揮、可在現在二倍以上、同時更建設苦力大收容所、爲予算來年度之用費、目下正進行一切設計及準備中、茲將大連港十月份貨物出入量列左、

貨物出入量

大連碼頭（甘井子在外（本年十月中之來貨數量爲五五〇、五九〇瓲、搬出數量、爲四九三、八一八瓲、較諸昨年同期則來貨減少二六九、七九四瓲出貨減少四一六、〇七八瓲再書夜間作業量、爲四七、四四五瓲、到港船數爲三百六十隻、較諸昨年減少二百三十三隻、離港船數、爲三百五十八隻、較諸昨年減少二百二十七隻云、

大青山煤增產 下月一日對日輸出

【張家口電】大青山煤礦自今春以來積極整備運煤施設及其他施設、此際大體完成、採煤機能亦漸入軌道、本月出煤量、大體能達到豫定數量、俟十二月採煤能力更將增大、對日供給之一部、將自十二月一日起、每日發送五車計八千噸、第一次輸送經三井洋行之手運送云、

華北製車業躍進 車輛公司計劃自製火車

【北京電】華北車輛公司自事變後營業頗爲發達、茲該公司鑑於華北交通事業日進千里發展順利、尤以鐵路方面發達成績至爲顯著、客貨運輸營業暢旺且因歐戰擴大、舶來品來源日感困難、而該公司爲謀將來營業繼續擴展、隨鐵道事業躍進、華北列車供給自亦增加、關係當局有鑑於此、遂於去歲將華北交通公司、青島、山海關兩工場及大陸機械材料公司收買、擴大車輛製造、旋又於本年六月間、以三千萬元之資本、收買天津工廠建築地一千畝、第一步工程、業已於上月告竣、現已開始製造鐵路、客貨列車及使用各零件、俟明春第二步工程完竣、所有一切客貨車輛、完全可由該廠自行製造並隨時展擴內部、準備自製機關車（車頭）將來該公司自製各種車輛計畫完成後、不特對於鐵道交通事業發展上相輔而行、實亦華北工業界劃期的一大躍進云、

加爾喀答禁止麻料輸向日滿

【大阪電】據大阪府之貿易館接自加爾喀答之電稱該地稅關自本月七日起、已行停止輪向日本及滿洲之麻原料、並受理新製品之新規輸出之呈請、此項禁輪之措置、乃係鑑於麻製軍需品重要性、乃日前該地麻工場之擴張工作、始出此擧云、

華南經濟復興資源開發狀況

【廣東電】隨日滿華經濟建設基本計畫之確立、如預測華南經濟復興與資源開發之將來、可以想像華南方面產業部門之所有分野、亦必俟日本之技術的指導協力爲第一義、關於此點於中國側亦爲積極的且又眞實的要求然華南方面果以何種產業爲將來有望、此點鑑於此次基本計畫之趣旨、亦不能不更深其認識茲列擧其主要者如左、

一、廣東省鎢鑛＝中國之全產額占世界之六成六事變前廣東省年額五千五百餘噸、占全中國九分、爲軍需工業全盛期之列國之注視之的省內各地皆出產鎢鑛、且皆爲斷層者、尚未應用機械力採掘、設即使用機械、因文化程度低級、恐亦未必能吸收而活用

一、製糖業、洋灰工業

一、蠶絲業＝廣東省爲次於江蘇、浙江兩省之產業地、年爲七成之收穫繭之年產額大體八萬乃至九萬擔、生絲之輸出好況期約爲五萬五千包（一包八千斤）佔廣東省對外輸出貿易額之六成、如加以技術的改良予想將更能飛躍、尤其海南島之天蠶絲、更爲有望

一、廣東省之製鹽業、如爲技術的改善與國策的經營方針、極爲有望、

一、廣東省除鎢鑛之外於地不埋藏鐵、金、銀、鉛、銅、鈕鑛等廿餘種之國防資源、曾爲中國當局之調查資料而自誇者、然皆未用大規模之採掘方法、因資金難慾恒久的事業之繼續不可能、未見發展之跡者、誠頗值注目

一、水產及漁業＝獲漁方法幼稚、漁船、漁港、漁裝、漁具、漁區設定等雖無何等研究、其生產額、頗値驚異、如將其加以化學的改善、預想將更能有一層之發展

一、其他關於海南島埋藏之資源已爲衆所周知、固勿待贅云、

廣東省銀行舉開復業式

【廣東電】廣東省銀行復業式典、八日午前十時、在廣東市大平路新築成之該行本店樓上、由日華各關係官民多數參列之下擧行、正午餘散會、

新京生鮮食料品小賣標準價格（八日）

▲魚介類

品名	朝鮮產大價	朝鮮產小價	滿洲產大價	滿洲產小價
小蝦	一四四	—	—	—
塔根蝦	—	—	六六	五〇
氷加吉魚	—	—	—	—
黃尖子魚	一一四	七八	—	—
牙片魚	一五六	七八	—	—
鯧魚	一二〇	一二〇	—	—
烏魚	—	—	—	—
麥吉魚	五四	—	—	—
鰜子魚	—	—	五四	四〇
帶魚	四二	—	—	—
加吉魚	四八	—	—	—
合巴魚	八四	—	—	—
蟹子	四八	二四	—	—
毛魚	—	—	—	—
快魚	—	—	—	—
活加吉魚	六〇〇	—	—	—
中加吉魚	三〇〇	—	四八〇	—
黃花魚	—	四八	—	二一〇
花魯魚	七二	—	—	—
台巴魚	七二	七二	—	—
八代魚	八四	九六	—	—
鮁魚	六六	—	—	—
小鮐	三〇	—	—	—
椒魚	一九	一〇	—	—
海棠魚	三六〇	三〇〇	—	—

▲蔬菜類

品名	日本產大價	日本產小價	滿洲產大價	滿洲產小價	台灣產大價	台灣產小價	北支產大價	北支產小價
長蘿卜	—	—	二三	—	—	—	—	—
茄子	—	—	一八	一〇	—	—	—	—
土豆	—	—	七	五	—	—	—	—
地瓜	—	—	一二	—	—	—	—	—
辣椒	—	—	一六	—	—	—	—	—
芹菜	—	—	八	—	—	—	—	—
黃瓜	—	—	二六	—	—	—	—	—
角瓜	一八	一六	—	—	—	—	—	—

▲果實類

品名	日本產大價	日本產小價	滿洲產大價	滿洲產小價	台灣產大價	台灣產小價	北支產大價	北支產小價
紅玉苹果	四五	四〇	三五	二八	—	—	—	—
柿子	五二	三二	—	—	—	—	—	—
葡萄	—	—	—	—	—	—	—	—
白梨	—	—	三二	—	—	—	—	—
栗子	—	—	八七	—	—	—	三九	—

各地商況

金銀

▲金塊（八日）

倫敦	一六八志〇〇
紐約	三五弗〇〇

▲銀塊（八日）

倫敦(現)	二三片八分七
同期	二三片一六分二
紐約	三四仙四分三
加拿大	—
孟買	—

中央收買產金價格（每公分）二圓八角

匯兌

▲滿洲中央銀行總行▼

▲紐約匯兌（八日）

倫敦	四弗〇三仙二分一
日本	二三弗四七仙
上海	六弗一四仙
巴黎	—
柏林	四〇仙〇五

▲倫敦匯兌（八日）

日本	一志二片二分一
紐約	四弗〇二仙二分一
上海	三片八分七
巴黎	—

▲上海匯兌（八日）

倫敦	三片四分一三
紐約	五弗八分七

商品

▲大阪棉布▼（八日）

	上午收盤	下午收盤
十一月	三四〇五	三三八〇
十二月	三四九五	三四七〇
一月	三五五〇	三五四〇
二月	三五九五	三五八〇
三月	三六三〇	三六一〇
四月	三六七五	三六五〇
五月	三七二五	三六九五

▲大阪棉花▼

	上午收盤	下午收盤
十月	—	—
十一月	—	七〇五〇
十二月	—	—

▲橫濱生糸▼

	上午收盤	下午收盤
十一月	一三八五	一三二二
十二月	一三九二	一三三二
一月	一三九四	一三八三
二月	一三九三	一三八二
三月	一三八九	一三八七

▲神戶生糸▼

	上午收盤	下午收盤
十一月	一三八六	一三七一
十二月	一三八九	—
一月	一三九〇	一三八一
二月	—	一三八三
三月	—	—

股票

▲奉天滿取▼（八日）

	開盤	收盤
新東	一一三七	一一三七
大新	五九三	—
滿業	六三三	六三二
鐘紡	一四五〇	一四四七
鐘新	八四八	八四五
滿鐵	六五九	六五八
電甲	三一三	四〇九
電乙	三九三	三八九

▲大連短期▼（八日）

	開盤	收盤
五品	二五三	二五[illegible]
大新	五八七	五九一
新東	一一三二	一一二九
鐘紡	一四四五	一四四[illegible]
同新	八三四	八四一
滿業	六三七	六三[illegible]
滿鐵	—	—
土木	—	—
新豆	—	—

▲大連長期▼

五品	二五二	二五[illegible]
先限	二五二	二六[illegible]

大同報廣告部 電話二一六一五一

農機具及諸機械類電氣電棍機傳導用品機械油商工場請負
和田發動機 敷倒柴油機 伸和式糧措機 伸和式洋犁 田所式製繩機
TO 豐滿洋行 北滿代理店
哈爾濱道裡中央大街三三 電話五三三六・八五七五番
關東軍囑託粳米 電話三八三一番

新高香蕉糖
少爺・小姐們的伴侶 新高・香蕉糖

新高製菓大連工場

新高駱駝
讀書・運動・散步等莫忘攜帶與愛用

滿洲映畫協會出品有聲對白歌唱新片
藝苑情侶
亦艷！亦哀！
可歌！可泣！
藝苑紅伶流落飄泊難爲命！
梨園幼女爲藝犧牲更深求！
主演 季燕芬 白玫 徐聰 杜撰 周凋
慘！ 慘遭不棄丟親生女
喜！ 喜過一不一重家團圓
（同時加演）
燦爛輝煌 明星登台表演各種節目 驚人悅目

△純情孤女：鬻歌流行浪天涯
△淫蕩佳人：棄藝奔走黃金路
本院獨家公演
十一 演
加演

大阪商船行輪

●開往門司神戶廣島大阪 午前十一時開
桑港斯丸 十一月一日
熱河丸 十一月二日
鴨綠丸 十一月四日
烏拉爾丸 十一月五日
吉林丸 十月廿八日
扶桑丸 十月廿九日
黑龍丸 十月廿七日
拉布拉他 十月三十日
烏蘇里丸 十月卅一日
●開往基隆高雄 每月三回
開往天津 每月七回
開往橫濱 每月五回
開往美國 每月二回
●船票發售滿鐵國鐵主要各站各項日本國際觀光局
▲車船聯絡往復票火車減二成輪船減一成通用日期限二個月▲在大連購買神戶門司往復票時回程運費減二成通用期限三個月
●專屬貨物代辦處

大阪商船株式會社　國際運輸
奉天事務所大(電話三・四二)
連支店(電話二・二五六九)
新京事務所(電話三・二三二六)
哈爾濱事務所(電話三・七〇二)

阿波共同行輪

●開往芝、威、青
利通丸 十一月八日
●開往芝罘威海衛仁川
日高丸 十一月七日
●開往天津
南浦丸 十一月十八日
京津丸 十一月十四日
長山丸 十一月九日
●開往仁川、鎮南浦
南浦丸 十一月九日
長山丸 十一月十四日
京津丸 十一月十九日
●開往芝罘
第大共同丸 十一月九日
●開往天津
第三壽丸 十一月十日
●開往鎮南浦
第三壽丸 十一月十五日
本社代辦山東鐵路各種運輸一切事務
大連市山縣通
阿波共同汽船會社
電話二・五〇〇一番

日本郵船行輪

●開往淡巻
松本丸 十月末定日

近海郵船行輪

●開往長崎、鹿兒島
淡路丸 十月末定日

朝鮮郵船行輪

●開往朝鮮、九州
金剛山丸 十月末定日
前記各船出口日臨時或有變更水路圖誌海圖販賣所大連市山縣通近海郵船、朝鮮郵船代理店

日本郵船
大連出張所
電話・二三九〇 二・六五四
專屬貨物代辦處 濟處船票代辦處丸二商會 電話二・六八四
各地之日本國際觀光局

大連汽船行輪

●開往青島、上海
青島丸 十一月二日
奉天丸 十月廿七日
大連丸 十月三十日
●開往天津
萬壽丸 十月廿七日
北京丸 十月廿八日
長平丸 十月廿九日
北海丸 十月三十日
天津丸 十月卅一日
●開往安東
北康號 十月未定日
●開往基隆、高雄
山西丸 十月未定日
市山縣通
大連汽船株式會社
電話 二・七一三一番
日本國際觀光局
中國旅社行

第一圖

夫婦結婚多年尚未生育未免意向悲觀考慮原因實爲男子虧腎精乏女子經血不調之故後經友人介紹五洲藥房出品補腎片及婦科回春丹二藥購來斯服果有奇効請閱第二圖便明一是也

補腎片

專治男子腎部一切之病功能補腎固精添精益髓鞏固機能如房勞過度陽萎遺精少年早婚陰萎早洩手淫意淫以致精神衰弱精力日疲性交乏力等症服之均奏奇効

第二圖

夫婦在前均各患症以致缺乏子女自經購服二葯之後生一小兒非常快樂可謂榮幸之至矣

婦科回春丹

專治婦女經血不調子宮寒冷經痛經閉赤白帶下腰腿痠軟頭痛眩暈四肢乏疲面黃肌瘦等症服之均奏特效

補腎片 每瓶壹圓 打拾圓
婦科回春丹 每瓶七角五分 打七元五角

總發行所
奉天市一德街一段一二九號
五洲大藥房
各埠葯房均售
電話(四)三二七六番

國都醫院案內

本欄一手取扱 滿洲國通信社

內科・產婦人科 外科・花柳病皮膚 小兒科・レントゲン科

內科・性病・產婦人科 **畑醫院** 入院隨意 電話(二)一三二〇番	內科・小兒科・外科・性病科 產婦人科・光線科・物療科 **興安病院** 院長醫博 吉田秀雄 興安大路興亞街角 電話代表(二)五九一二番	皮膚科・泌尿性病科 **同仁醫院** 醫學博士 市橋良三 平安町一丁目(新京神社北側) 電話(三)二六〇六番(診)(三)四七〇七番(住)	皮膚科・性病・外科 **長岡醫院** 光明路二〇四(貿易) 電話(二)三九五八番	外科・性病 **上山醫院** 入院隨意 朝日通り二十一番地 電話(二)五七九五番	內臟・外科・整形外科 **吉利外科** 中央通り四一八 電話(三)三三四九番	一般外科・內臟外科・痔疾性病 **大森醫院** 新京永樂町二丁目 電話(三)四七四三番	花柳病・肛門病科專門 **豐樂堂醫院** 豐樂路一三五號 電話(三)三一九七番	內科・外科・花柳病科・皮膚科 **濱田醫院** 新京三笠町一ノ二六 電話(三)二八七三番	內科・外科・產婦人科 レントゲン科・物療科 **順天醫院** 院長醫學博士 小橋茂穗 新京 電話(三)三四五・三八九〇	呼吸器・胃腸病・レントゲン科 **三谷醫院** 入院隨意 新京崇智路一〇八 電話(二)四八六九番	內科・小兒科・泌尿性殖器病 肛門病科・皮膚病科 **松本醫院** 入院隨意 往診應需 日本橋郵便局前 電話(三)三七五六番
內科・小兒科 **折島醫院** 新京通化路二〇ノ九 電話(二)三二九番	小兒科・內科・花柳病科 **槇醫院** 興安大路二一五 電話(二)一五八〇番	內科・小兒科 **綠醫院** 入院隨意 醫學士 住吉勝也 長春大街 電話(二)五三〇二番	內科・外科・眼・皮膚・性病科 **中野醫院** 興安大路五〇二 電話(二)一七〇一番	呼吸器 胃腸病 **協亞醫院** 院長 ドクトル 伊藤庄吉 西綫病院東門前 電話(二)三九〇二番	**眼科**	眼科專門 **羽牟眼科** 醫學士 羽牟良率 新京梅町三丁目三番地 電話(二)四二二五番	**知識眼科** 醫學士 知識古彥 新京大和通り 電話(三)六六六番	**產婦人科**	產科・婦人科 **鈴木病院** 醫學博士 鈴木 新京蒲和街七〇二 電話(二)一八四〇七番	產科・婦人科・花柳病科 內科・小兒科 **肥後醫院** 入院隨意 往診應需 院長 肥後弘子 新京和胡同三一〇番地 電話(二)一五一九番	產婦人科・性病・外科 **沖津醫院** 醫學博士 沖津 新京室町二ノ二 電話(二)五六八九番
產科・婦人科・產婆派遣 **堀山醫院** 入院隨意 新京室町一ノ一五 電話(三)三一八〇番	**小兒科**	小兒科專門 **長春醫院** 入院隨意 往診應需 院長 新京神社ノスグ前 電話(三)六二四一番	小兒科專門 **淺井醫院** 入院隨意 新京崇智路六一六 電話(二)六〇五番	小兒科專門・レントゲン科 **古野醫院** 入院隨意 新京神社南角 電話(三)五二四三番	**齒科**	**山崎齒科** 第一醫院 兒玉公園前 第二醫院 大同大街海上ビル 電話(三)五八〇三番 (三)三七五〇番	**村上齒科醫院** 新京三笠町二丁目一五 電話(三)五〇〇二	**佐野齒科** 日本橋通り新京ビル 電話(三)三六五番	**龜川齒科** 新京祝町二丁目 電話(三)三八五八番	**ヤナギ齒科** 中央通郵政局前	**華洋齒科醫院** 新京六馬路

產婦人科・婦人內科・花柳病科 **康德醫院** 院長 吉野町四丁目二十一 電話(三)五三九七番
廸華齒科醫院 新京六馬路 電話(二)二五八番

雙層化積膏 四肢麻木 腰腿骨痛 風寒濕痺 胃脘腹痛 元積六聚 腎寒痛氣 婦女血積 經血不調 每份定價 壹圓五角
萬靈虎骨酒 筋骨麻木 中風中寒 痿痺癱瘓 半身不遂 腰腿背痛 腎寒疝氣 陽痿癱縮 婦女血寒 每瓶定價 兩圓五角
特製至寶三腎丸 夢遺自遺 陽痿早洩 房勞過度 腎虧腰痛 精神萎弱 氣力短促 神經衰弱 淋濁痛症 下元虛冷 每盒四元
外埠函購滿五元不加郵費虎骨酒半打方郵須通火車處代金不郵購藥滿十元贈月份牌一份
奉天市鐘樓南 德潤堂藥局 發行

東聚興 軍衣莊

協和服專做家
自運被服材料均各預備齊了歡迎顧主購做代售銅鼓洋號
秋冬協和服料承做大宗制服價目格外輕廉各種帽子俱全
新京三四馬路中間 電話二一四七二五

新青年

月刊雜誌
內容 政治 經濟 論文 小說 雜俎
全滿唯一之大衆雜誌
發行所 新青年社
奉天大和區三經路九緯路

眼科神藥 介紹諸君勿失良機
已失明之眼疾復有治癒之可能實是良藥神方
諸君注意

學生趙吉川現于奉天第一國高讀書于年前因家事變更稍有失養以致病魔纏身，後有毒火上攻延至双目失明但現在正是求學之時乃至各處覓請西漢醫師終日調治亦未見效當此千鈞危急之時乃由同學張君介紹奉天德家藥店所專治之保目全睛丸與造明睛藥水購三盒服用服畢即大見功效愈有多半繼服二盒不數日完全恢復視力喜之餘登報感謝以報萬一再與介紹諸君如有眼疾者迅速購用吧佛國欣眼前啦總賣處奉天小北門外白塔寺東德家藥店藥價保目全睛丸(六日用)壹盒五圓造明睛藥水(半月用)壹瓶壹圓外埠代郵外郵費二角

治羊癇瘋！癲狂病 效救
此藥名五癇通靈丸專治羊癇瘋癲狂病男婦老幼因氣鬱火盛怒所得四肢抽掣不省人事發無定時時發時止越發越重多年不愈此藥尚能治之每打藥服三十日定價每打國幣參拾圓歡迎各埠代理來函定議
凡是缺乳無論小兒幾月服此藥均能乳下如湧泉每盒十二付定價國幣貳圓以上二種藥品乃東鹿楊氏自製外埠函購加郵費兩角
總發行所奉天大南城門外路西樓房小北關萬壽寺胡同
欣榮堂厚記

百用百效 心腹藥

心腹病症百用百效多年胃病信者得救
此藥專治心腹膨脹時常打嗝心積攻心刺痛及心口疼痛嘔吐酸水閉兩腦症積氣積腹內積肉積面積聚氣漲積症痞塊鬱悶肝氣不舒因氣胖腫腹脹血漲開胸順氣健脾消化不良胃口不開痰滯食慾 此藥...
外埠函購之處不論老幼積年累月者服之食百病
總發行所奉天大東門裏胡同 **德春堂藥店**

注意 患肺癆吐血者
○主治青年○各期肺病
○大口吐血○痰中帶血

趙氏 肺病咳嗽藥主治列下
此藥專治青年肺病結核久嗽成癆咳嗽氣短大口吐血痰中帶血鼻中出血五癆七傷肺癆肺痿支氣管炎肋膜炎以及老幼四季咳嗽痰喘春秋犯病夜不得臥屢服普通醫藥經年不能去根者速購此藥輕者一二料重者二三料准可醫愈永不再犯詳細說明在藥盒內肺病療養法本代理奉送

代理店
新京五洲藥房・吉林五洲藥房・黑河大道裏仁壽藥房・海倫久遠長・錦州同盛居・德同藥房・海倫久遠長・錦州同... 樓號・北鎮立發號・撫順德慶通・遼陽華勝和・海城宏昇泉吉慶昇・西安和發興・肇東同德福・洮南永和堂・拜昌圖慎記藥房・北票育太和・赤峯美利斯・吉林新興藥房彰武一德堂・東興世合興・朝陽鋼恒興・山城鋪慶豐厚開原新磁號・新民德泰隆・營口豐利藥房・大連華西豐發藥房・德記全棧・黑山同生大藥房・遼源德泰福興樂房・和安達西仁堂・甜草崗德全信・江省新新藥房法庫德生永農安慶昇泰納河厚德隆・依蘭餘慶宏石佛盛和・拜泉吉慶昇・孫家台聯義和堂・東興北通遼營口有順・呼蘭義和・公主嶺三合德・北鎮立發號・開魯醫威藥社
總行奉天大西關天光院內精業堂趙羨忱發明

好消息
大亞油漆的製品應時的登市！
羅致海內外高貴原料用着超特化學的技術所以製品的優劣用不着誇示價格的貴賤更不怕比較一經使用便可分曉
製品種類
鉛油類(ペイント)
清油類(ボイル油)
油灰類(パテー)
顏料及レーキ各色
塗裝材料
印刷水性塗料 壁美(ピーメ)
招請全滿各縣城市經銷處 電話函詢寄奉章程！
壁美是本廠獨特的出品有強烈的膠着力經久不變最經濟之出品的最高峰是近代家庭所不可缺
大亞油漆工廠奉天營業所啓
奉天大西關小南街門四段五號 電話(二)一五八九番

大同報廣告部 電話 二一六一五一

保障閣下 免那痛苦之吸煙喉患
用
韋廉士吸入止咳片

所謂吸煙患乃吸煙人咳嗆及口腔喉膜發炎作痛之謂也乃嗜吸旱煙煙捲雪茄者所常患之症若欲防治此症俾吸煙成爲舒適之消遣不爲痛苦之原因則含用韋廉士吸入止咳片實爲最佳之法韋廉士吸入止咳片乃韋廉士醫生藥局治療氣管疾患之科學吸氣良藥當其含在口中緩緩溶化之時立即揮發一種止瘵舒適防腐功宏治療效速之藥氣藥精此藥氣週循口腔入咽喉下行氣管以及吸呼器全部藥精則隨口涎由喉際緩流入胃於是炎膜舒適疼痛停止咳嗆不作喉患愈矣
韋廉士吸入止咳片對於不吸煙者亦爲治療咳嗽傷風喉痛氣喘支氣管炎及其他喉胸疾患之妙藥　各藥房均有出售或逕向上海江西路四五一號韋廉士醫生藥局函購
代理處奉天東亞街三段十二號英商和記洋行購買

兜安氏馳名藥膏・治皮膚病・消毒止痒
上海江西路四八九號 兜安氏西葯公司啓
葯房均售